時事新報

中華民國十九年八月廿七日（星期三）
今日本報計三大張售大洋三分八厘
◀第八千一百七十八號▶
中華郵政特准掛號立券執照認為特別掛號寄送之報紙

上海南京路五十號
欲投資於地產者請注意
諸君若有意置業請與信用昭著之普益地產公司接洽蓋彼等選擇經驗宏富定能爲君得一良產也
電話第一八七七零
普益地產公司

送子牌香煙

贈品注意
新送子牌空殼念只 換固本皂壹塊
新送子牌空殼壹百玖拾伍只 換固本皂拾塊
新送子牌空殼貳仟叁佰只 換固本皂壹大箱
新送子牌空殼貳萬貳仟伍百只 換固本皂拾大箱
贈品說明章程壹佰張 換固本皂壹塊

每包銅元拾枚

名烟送子快儂意
喜慶弄璋卜明年

送子牌香烟。製以頂上烟葉。烟品至精。烟味至醇。芬芳可口。純潔衛生。售價既已特廉。贈品尤切實用。遠勝凡品。康美絕倫。伉儷同心共吸。自然愛情結晶。送子牌香烟所以為衆望所歸。遐邇風行。蓋有由來也。

敬請購吸
可保稱心
各烟紙店
均有出售

中南煙公司出品

△贈品掉換處●各烟紙店均可掉換

中華書局出版　兩大辭典　中等以上學生必備的

原書10"長×7"寬1¼"厚
硬面布面金字精裝

CHUNG HWA CHINESE-ENGLISH DICTIONARY

中華漢英大辭典

用英文寫信作文最苦的是有了意思找不着適當的文字
閱讀翻譯書報最苦的是遇着新名詞找不着牠的原文
這裏有一個一舉兩得的辦法就是備一册

陸費執 嚴獨鶴 主編
精裝一大冊 定價八元
特價六元 十月底止
（郵費滬埠二角一分）

全書收漢字約五千，每字之旁用注音符號及羅馬字注音每字之下羅列普通詞類及專門名詞—天文、地理、動、植、鑛、生理、聲、光、電、化、數、醫、農、工、商、軍、政、法、哲學、教育等—少則數條，多則百餘條，凡通用成語各科名詞均應有盡有。每條之下，均注明詞性，極便運用，篇首附有索引，檢查尤爲便利。

(庚121)

學生平日在學校最感困難的：
第一 是各種學科名詞的不懂
第二 是閱讀書報感着常識的不足
這裏有一位永久的導師

中華百科辭典

可以解決上面的兩大困難

舒新城 主編
精裝一巨冊
實售八元（郵費滬埠二角一分）

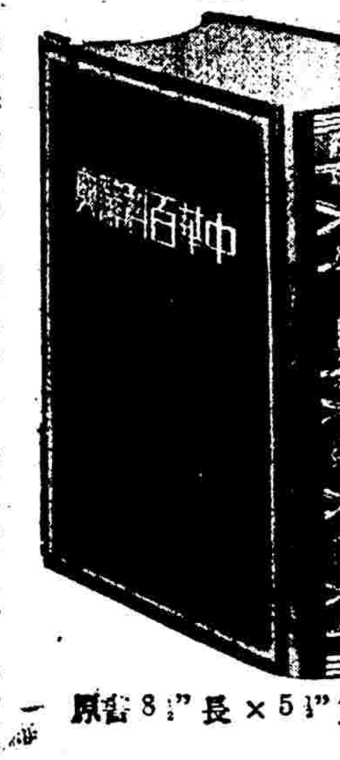

原書8½"長×5¼"寬3"厚

本書是主編者費十年光陰，集十數同志，隨時隨地，從各方面估量青年及一般社會應具之常識，釐訂綱目，搜集材料，從事編輯而成。全書共一千六百餘頁二百萬言：凡關於政治、社會、教育、經濟、文學、藝術、數理、哲學等科學術語以及社會流行名詞，無不盡量搜羅，詳加解釋。其日常應用之名詞無須詳釋者，則列爲圖表，附錄於後。實中等學生及一般青年修學治事必備的常識大全。

社評

經濟社會之病態
時間與勞力之不經濟

世俗釋經濟爲事物之節用、蓋古義也、凡不節用者、斯不得厚生、今世遂以不經濟稱之、顧我國今日社會大病、厥在於不經濟、何以言之、經濟之目的、無人而不知爲以最少之勞力獲得最大之效果也、而我國則反是、恆以最大之勞力、獲得最少之效果、豈非不經濟之甚哉、茲姑舉一例言、我國今日經濟狀況、至爲幼稚、除少數之例外、大都對於時間及勞力、以其價值較低、皆不重視、軍事政治無論矣、至於小焉者、如商賈、如勞工、其雍容不迫之態度、悠閒頹唐之服務、皆足使社會陷於人浮於事及事乏人爲之矛盾現狀、請申其說、

時間與勞力之不經濟、原因於資本經濟之不發達、自不待言、在此情況之下、我國卻有一部分人士、倡說種種、第一爲失業之救濟、第二爲工商之管理、要知斯二者從一方面觀之、似均爲我國目前之要圖、然而略加剖析、則事實相矛盾也、據現狀以觀、最近受種種經濟上之影響、失業者有增加趨勢、爲維持社會安甯福利計、固不能不亟謀救濟之方、而同時我國工商各業、上自業主、下至苦力、皆未嘗受任何教育與訓練、僅以一己之智能、力圖發展而已、所謂人存政舉人亡政息之風、仍足以支配社會之一切、公司組織之所以未能優於合夥經營者、良有以也、職是之故、工商業似亟應加以科學之管理方法、而使爲合理化、然而攷其實際、救濟失業之道、端在使人才安爲分配、指導其就職之途徑、不致因人設事、而當爲事擇人、失業者遂各得其所、然今日之工商各業已覺人浮於事、苟按科學管理方法、以爲甄別選擇、則能合格者有幾、不觀乎外人所設市廛、應肆者二三人已足、而我國之店舖、即規模狹小者、亦當林立櫃前、甚至終日無所事事、滬上商肆中、甚有賭博消遣者、而荼烟清談、尤其餘事、即規模較大之工商各業、冗忙者因奔波勤勞席不暇暖、而閒逸者飽食終日無所用心、更有沾染官僚夤緣說項之習、使工商事業之中、亦不能免、凡此種種、皆將爲厲行工商管理後所應淘汰、顧失業者不又將因此而更增加乎、雖然、事固不能因噎廢食者、必使社會上時間與勞力不經濟之病根、完全剷滅、然後二者皆有實現之可能、蓋我國之失業、決不由於生產之過剩、而在於產業之不發達、若國內經濟狀況能較繁榮、則不惟無失業者、恐將深感勞力之不足、斯時也、時間與勞力之價值必將繼長增高矣、至若工商管理、以時間與勞力之價值增高、亦必能有選擇餘地、而漸臻於合理化、然則處於今日政治經濟社會現象之下、所謂產業發達云者、又談何容易、若待產業發達而後謀上述二政策之實現、誠不知其何時、於是乃有努力於職業之指導者、在上述問題未可解決之際、竭其力於教育與訓練、庶幾失業者自可循之方針、而在職者爲不時之自覺、令服務道德、職業精神、均得增進、此於無可奈何之中、而善爲調和者也、惟職業指導之要旨、在於提高其職業精神、服務道德、然而尚有重要之前提、則對經營工商事業者、亦應爲正當之指導、蓋今日事業之主持者、能就其事業、圖謀進步者、蓄意改良者、趨避競爭者、殆不多覯、不惟僅知維持現狀而已、往往於其事業發達之後、即盡其聲色犬馬之好、絕無向上之心、其能以身作則者、能有幾人、顧今日事業家偶遇勞工爭議發生、或則怨天尤人、或則畏首畏尾、是使糾紛愈多而事業愈衰也、苟不及身求己、終無望焉、

本報提要
（十九年八月念七日）

▲朱紹良一部突取開封　蔣發告敵軍將士書　勸各自覺來歸　津浦大軍準備完畢即渡河北進

▲何健編三縱隊入贛剿匪　陶廣戴斗垣陳光中分任指揮　乘彭黃擾平瀏取左右包抄勢

▲漢行營今日開三省剿匪會議

▲漢行營代表丁中一赴遼訪張學良　在北戴河之陳公博覃振昨回平　張日內回瀋

▲討桂軍分三路攻柳　余漢謀任中路　李敬揚任左翼　黃任寰任右翼　劉珍年由掖縣赴前方督師

▲行政院昨日例會

▲北甯路昨日起全線通車

▲巴力斯坦亂事報告與英政府之意見書同時發表

▲祕魯總統辭職出國

▲市商會準備討論取締日商進口辦法

▲陳希曾辭招商局總辦

朱紹良一部突取開封
蔣總司令發告敵將士書飛機散布
津浦路大軍準備完畢即渡河北攻

（本報念六南京電）歸德電、六路總部念三日午進抵杞縣附近之章邱、年前頭、念六日晨到惠濟河、有一部突出取開封、朱紹良正督師前進、（中央社念五徐州電）蔣總司令頃發表告敵方將領書、列有鹿鍾麟孫良誠劉郁芬宋哲元徐永昌商震楊效歐關福安孫楚孫殿英田金凱劉汝明等銜名、宣述中央用兵意旨、及閻馮禍國不悟、盼各將領自覺來歸、或共除禍首、以維統一、本人願向中央代達各將士過去苦衷、保留二三集團軍革命歷史、絕不加以歧視、並將呈國府養（念二日）電印發十萬張、交飛機翔敵方散發、（本報念六南京電）十六軍長李韞珩由濟南京、略、全部已由濰縣集中濟南、準備齊全即日渡河總攻、又該軍京卡任邱鎮夏已向總部領大批軍實、由唐山輪運青島轉前方應用、（電通念六濟南電）最近津浦線之中央大隊、以此次晉軍敗退、損失半數之兵力、已無再來蹈險之可能性、日前乃調回一部在泰安附繳晉方殘敵、現中央軍已集重隴海平漢兩線、不久當有大進展、至黃河長清方面、駐有李韞珩部、及馬鴻逵軍之一部、濟南及濼口、駐韓復榘所編二師、濰縣以西之膠濟沿線、駐曹福林之第念九師、濰縣以東、駐谷良民之第二十二師、正待進取德州云、（中央社柳河念六日電）㈠岳部張萬之馬王兩營於號（二十）晚渡沙河、分襲常庄及西下亭之任應岐部、戰數小時、敵不支、向北潰退、獲槍數百支、俘白餘人、㈡蕭師長（之楚）號（二十）電稱、我辛陳兩旅連日圍攻困守張奶奶廟前後吳集劉老家之敵、集中火力、加以猛擊、敵受創甚劇、陣線搖動、昨晚孫殿英增援一團、山砲兩門、迫擊砲數門、希圖頑抗、今晨復以一營兵力突入田固堆附近、圖襲擊我辛旅右側、當被我駐史小集部隊查覺、予以包圍、當場擊斃大半、餘潰散、計獲槍百餘枝、查敵相繼增援、似有掩護殘軍西撤之企圖、我軍將乘勢追擊、斷敵歸路、㈢鄭屆之閻方騎兵連、東下亭之奇兵一營、安子嶺之騎軍一營、劉老庄之孫殿英匪軍、均被我四十八師分別包圍中、

▲本報念六北平電　荷比隴海辦事處得蘭封鄭州等電、謂該路戰事現無大進退、太康杞縣睢縣水深及腹、該路線未受重大損壞、惟軍隊前在路上築防禦線、故拆下軌枕不少、且以之作戰壕蓋溝擋條、隴海路自今年三月起、約計損失物料五六百萬元、損失客貨收入五百萬元以上、而受水之損失僅數萬元、不逮百分之一云、

（本報念六南京電）六十師長蔡廷楷在京公畢、昨晨乘機飛返濟寧防次、

中央軍作戰捷音
北方在籌措薪餉

▲本報念六南京電　烟台電、十七軍長劉珍年由掖縣出發、親赴前方、並令其大部由蒲台甫與渡河而進側擊平原德州敵軍、

▲本報念五南京電　徐州電、㈠隴海花園當面之敵、念三晨以三師衆向我李雲杰師猛撲、李師分向左右散開應戰、敵中計全被包圍、是役獲手槍機槍百餘、步鎗百餘、斃敵五百、正追擊中、㈡漢行營高級參謀文素松奉命經京來徐、謁蔣報告湘鄂贛剿匪詳情、日內仍經京返漢復命、

▲本報念六北平電　昨閻電令平市財政局云、編遣庫券自我方發出者、當然有效云、今日門致中赴鄭謁馮、擴會令北平研究院及大學新公處騰出房屋爲該會用、今日李書華段懋棠開始審查、汪主重新組織下級黨部、有黨證者先送審查、重換新證、無者經確實證明、亦可照發、並設黨政講習所、辜仁發奉閻令赴德州方面視察情形、並視察陣地、

電此間、軍費已籌到一部、平津察綏亦可籌到一部、秋前軍政費可望不生問題、近來晉方關於晉冀察綏各稅徵收人員、確是隨徵隨解、並無截留轉賬情事、故稅源雖緊而軍餉有着、石友三參軍袁敬齋赴幷請餉、

何健編三縱隊入贛剿匪
陶廣戴斗垣陳光中分任指揮
乘彭黃擾平瀏取左右包抄勢

▲本報念六漢口電　何鍵乘彭德懷黃公略擾平瀏、已令陶陳兩縱隊、念四日由左右取包抄勢、刻羅霖部抵金井、公秉藩部抵長沙、均照念五日三省綏靖二次預備會議決負有相當工作、

▲本報念六南京電　長沙電、何健編三縱隊入贛、一縱指揮陶廣、二縱指揮戴斗垣、三縱隊指揮陳光中、共轄兵力十二團、分路向張家坊文官市堵擊進發、以便會同贛軍追剿銅鼓萬載之匪、

▲本報念六南京電　漢電、會以鼎合江源艦駐武穴、江貞艦來漢助楚謙艦、維持江面、咸甯艦開上游游弋、

▲本報念六南京電　漢口電、七路總指揮劉湘、奉令派唐式遵師四團出川來漢、現集中沙市待命、并協剿匪共、先頭已開拔、下週可全部到達、

▲本報念六漢口電　旅漢湖南善後委員會　旅漢湖南商界聯合會有（念五）電蔣、請速派得力部隊三四師入湘剿共、㈠請撤懲何鍵、

討桂軍三路攻柳
余李黃三部分頭前進

▲本報念六廣州電　陳濟棠與余漢謀李揚敬黃任寰等商決分三路攻柳州、余任中路、由桂平攻來賓、李任左路由大白王江向武宣推進、黃任右路由平南趨貴縣、協同楊鼎中師攻賓陽、滇軍盧漢朱旭師由貴縣趨永淳、呼應各路、俟賓陽攻克圍攻柳州、黃旅已集貴縣、黃念四日率旅齊赴貴、台山中山兩機念四由黃傳賢駕駛飛柳擲彈、盤桓半時、

▲本報念六廣州電　昨航空處解炸彈電油各五百箱、檢彈二萬發赴梧、

▲本報念六香港電　胡錦雅陳友勝設莽　張子璇昨午乘漢口號由梧飛省、報告討逆軍情、定明晨九時半駕原機及新機曲江莫德號飛梧、

胡若愚
日內到青就職

▲本報念六青島電　新任市長胡若愚自北戴河電青市指委會、准日內來青就職、

財宋返京

▲本報念六漢口電　財宋今晨離漢乘輪返京、漢銀界昨晚在銀行公會祖餞、

行營代表赴遼省
張學良三數日內回瀋
覃陳等離戴河返平

▲本報念六漢口電　漢口行營派赴東北代表丁中一、電行營報告念二日抵瀋陽、念五日赴北戴河謁張學良面陳一切、

▲本報念六北平電　㈠覃振陳公博郭泰祺今晚七點一刻到平、賈景德薛篤弼在北戴河尚有數日、張學良三日回瀋、㈡陳公博覃振過津、今夕回北平、張學良今日晤英使後日內即返瀋、

並電湘籍軍政要人、及各同鄉會一致援助、

▲日聯念六南京電　何鍵本日致電蔣介石譚延闓、報告共匪竄擾狀況、併云本人現任在永安市督飭部下、但因兵力不足、討伐困難、希望大軍來援、中央方面接電後、已允抽調兩三師往援矣、

三省綏靖
會議開幕

▲本報念六南京電　湘鄂贛綏靖會議明日開幕、派到者贛魯滌平代表楊鐸、黨部代表尹敬讓、湘何健代表劉湘三、省府代表謝口疑、鄂民廳長吳醒亞、黨部代表左鐸、漢市長劉文島、警備部參謀長葉蓬、何應欽派副官蔣鈞陳公昇招待、

整理省立大學
教部已擬定辦法

▲中央念六南京電　教育部改進全國高等教育、已擬定整理省立各大學辦法、㈠將現有省立各大學依大學組織法及規程、切實整理、已合規程者依地方特殊需要設法擴充、㈡以後各地設立大學由部決定、㈢初設時稱學院、分文理兩科、至三年以上始稱大學、㈣境內或鄰省已有國立大學、不再設省立大學、

▲本報念六南京電　教育部規定整理省立大學辦法中、決將成都川大師大合併一校、就現有各學分設文理法教育學院、將來再增設醫學院、

鄂省政費無着
出售象鼻山鑛砂

▲本報念六漢口電　鄂省府因政費無着、又需籌措綏靖保安各費、擬將省有象鼻山鑛砂掃數出售、藉資挹注、查該山本年內可出砂念三萬噸、可售洋一百念一萬九千元、

國際教育會議
我國代表已報到

▲本報念六南京電　我國出席國際教育會議代表郭子雄何蔭孫電京稱、已到日內瓦國際教局報到、並請示本年九月在巴黎舉行之國際德育會議我國應否參加、教育部正考慮中、

長沙外僑損失
湘省府派員會勘

▲本報念六長沙電　湘省政府奉命派洋文秘書金壯春會勘長沙外僑損失、計日領館被毀一半、三井山本洋行均被劫、英領館未波及、英美兩公司略有損失、德駐漢副領和斯甚將來湘查勘、其他法美諸國尚在調查中、

攷選會常會紀

▲本報念六南京電　攷選委員會今日念四次會、討論㈠高等考試西醫醫師考試暫行條例草案、㈡高等考試藥師考試暫行條例草案、均決修正通過、

平軍官綁票案

▲本報念六北平電　前西城女子帶弁綁紙店舖長岸林玻案、係江南招撫使部下第三軍參謀長許振山率其妻許韓氏所爲、現許振山病死監獄中、其妻係被脅、昨日取保釋放、

到了歐洲
令人感想萬千
（滄波自巴黎寄）（續）

人類當然脫離不掉意氣、人類一切的罪惡、都是種因於意氣、近代的文明、也是征服意氣的文明、我最愛海上生活、和每天破曉時的一剎那、在船海的行程中、望出去都是自然、自然的偉大、把一切私慾和氛厲之氣都掃蕩乾淨、人們整天兒營營逐逐、只有破曉的一剎那間、能平心靜氣思量種種、所謂「平旦之氣」便在此時發現、離開了名場、離開了利藪、併離開了整個的社會、浮蕩在汪洋鉅浸中、什麼消息不聽、什麼念頭也不轉、要聽消息也沒有、要探問人家對自己的聲譽好惡也無法探問、這種境界、只有在墳墓中有此意象、我想人類物化以後、假使有靈魂的話、必也有這種境界、我希望國內許多賢豪、都在出國門來嘗嘗這種滋味、把一生的意念行爲、在此種境界中自己理會一遍、必有許多新發見、也必能把平時稍不能平的許多忿戾、都消除完盡、人類畢竟總還有良心、畢竟愛國心也總有發現的機會、出來看看、人家是有國家的、處處佔到國家的便宜、我們不能說無國家、然而國家所給我們的利益在那裡、有民無國、無國之民、

拿破崙在法國的國精神上、其實是違背的、從別一方面說、拿破崙對於共和政治是一個叛徒、法國人是至今歌頌大革命的、至今恪守共和政體的、在這種立場上、法國人對於拿破崙應該是唾罵而不應該推崇、可是實際的情形完全相反、拿破崙在多數法國人的心目中、還是一個「高山仰止」的人物、拿翁陵寢的偉大不必說了、法國任何雕刻店舖裡、甚至一個賣畫的攤上、總是擺滿了拿破崙的雕刻和畫像、拿破崙當時的惡罪、都被他的功業格蓋了、法國人至今還抬舉拿破崙的原因、一半還是爲抬高自己的國際地位、像拿破崙這種人物、當然可以抬到國際名人塲站上而無愧、抬拿破崙者、即所以抬法國也、其實人類心理的矛盾、有許多地方乃至不可思議、法人至今豈僅對拿破崙無異辭、即對路易十四也還有許多人崇拜、這種心理、雖然是矛盾、卻也有理由、路易十四與拿破崙、兩個人雖然都是梟雄、然而對於法國國際地位的供獻、卻不在少、別的不講、只說巴黎各種偉大大建築多半還成於這兩人之手、拿破崙對法國的法制典章尤有極大勛績、由此可知聖賢豪傑之分、聖賢是渾金璞玉、絕無瑕疵可以貽人話病、豪傑總是功罪參半、古往今來許多豪傑、那一個是絕無瑕疵的人、我們不希望中國今日便出幾個聖賢、但是希望當今自命蓋世英雄的人、不要單自誇量發揮英雄的短處、反把英雄的長處置之不顧、即以拿破崙論、他的短處當然很多、但是他卻能爲法國維持極好的秩序、建設不少偉大的建築物、在文化藝術上盡量扶助他發展、「民到於今稱之」、並非偶然、

我遊巴黎名勝、胸中最深的感觸、沒有再比無名英雄之墓了、巴黎許多名勝、本是無名英雄的紀念、如「榜兜恩」公墓、本是專葬名人的、然在進門右廊底下、便有一個無名英雄墓、上面寫着紀念無數爲國捐軀之志士、還有一個是專門紀念歐戰陣亡將士、其他如凱旋門底下、也是一個極大的無名英雄墓、墓碑方面、用煤氣燃火、終年不熄、遊客到此、無不脫帽致敬、墓旁鮮花圍繞、多爲游客所獻、傷兵院福熙將軍陳列室外、也是一個牌坊是紀念歐戰多數無名英雄的、週覽巴黎各名勝、無名英雄的紀念物最多、這裡面含着什麼一種意味、天下無論任何偉大的功業、決不是任何領袖及名人一手一足所能成就的、我們的俗諺「一將成功萬骨枯」、成功者享受者是極少數的領袖而犧牲者是多數的信徒、領袖是成名了、千秋萬世受人崇拜、無數的信徒、姓氏湮沒、誰復紀憶、可以崇拜英雄、在此種意義下、最是不公道、和到巴黎到處看見無名英雄之墓、真覺法國人思想之健全、觀察之公平、在極端英雄崇拜狂中、同時能表現這種精神、真是敬佩不置、

到了西方、總顯出我們中國的貧窮、我們到了此地、已自覺察我們到國外所過生活、和他們在社會中與我們佔有同等地位的人相比較、實在差得太遠、我們在此的生活、實在相當於人家一個苦力、當然我們國家正是多難、那裡好去與人家比較享樂的高下、然而走到國際上去、體面還是不可省的、我們住在拉丁區、與我們同時來的許多政府代表外交官也是住在拉丁區、過過窮學生生活、那像他們外國社會有些地位的人、到此處而卻很闊、人到中國便住沙遜大廈和大華飯店、在這一點、日本人就完全不同了、他們在本國、別的不講、就我所知道的來個大阪來的新聞記者、生活便是這樣、我們向來不主張提高個人的享用、然而卻不漠視國際的體面、西方人從前稱我爲東方病夫、由今觀之、金價特漲、國人走出國門、無不盡成窮漢、簡直在病夫之外、還須賜以貧夫之別號、富強與貧弱對稱、貧者必弱、救弱必自救貧始、金價問題國內鬧得滿天星斗、但是只看見文章而沒有一點辦法、如是下去、將見貧者愈貧而弱者愈弱、貧病交攻之中國、何日復興、（完）

幾個美人對華之觀察
大致尚表示好感且希望及早統一
惟格林氏則極其誇耀道威斯計劃
并有慫恿應藉投資以增進貿易者

▲國新社念五日威廉斯鎮電　中國國民政府美顧問密勒氏今日在政治學會席發言、謂外國在華所享之領事裁判權、其終止已成一定之事實、美國如欲保持美僑在中國之安全、應協助中國修訂新約、外國兵艦之在中國、非但不能收保護其僑民之實效、反適足以危害若輩、今一旦將引起中國民衆誤會心之媒介物祛除、則外僑在中國所享之安全、必將遠過往日云云、繼有太平洋國交協會之格林氏演說、謂陶威斯計劃足爲救濟中國困難之良方、中國今日所急需者厥爲墨索里尼、胡佛及史丹林一類人才執政、但以歷史作根據而觀察之、則中國恐難有此等偉人出現云云、（又電）上海遠東時報主

▲國新社二十五日舊金山電　美參議員畢脫門氏今日在外貿易俱樂部演說、謂美國政府如能以借款貸與中國、則中美間貿易之形勢或可有挽回之望云、畢氏來此係籌備於下星期三日舉行美國對華貿易會議開幕禮、

○○○

徐州過客軍事談
隴海線不久可克蘭封
高凌白奉命赴濟勞軍

徐州通信云、蔣總司令以濟南克復後、津浦線上之戰事、告一段落、乃於念一日晨、派祕書高凌白、由歸德乘飛機北翔濟南、視察一切、並慰問前方將士、當晚六時、即轉乘飛機到徐、夏斗寅楊勝治二氏、已先時乘飛機來徐、當高之飛機抵徐時、行營列車、已由衛士大隊長王世和、隨從副官張鉞等、自歸德押運來徐等候、高于是晚駐節北站、楊勝治夏斗寅等、均前往會晤、念二日上午、高並乘汽車入城、到行營視察一切、第二軍團總指揮劉峙、亦于念二日上午八時、乘特克斯機翔徐、即赴行營列車晤高、邵力子亦於午後三時乘車由歸德到、與劉高二氏談商一切、記者晤高凌白、夏斗寅、有簡單談話、據高云、隴海線馮軍、自被我左翼軍擊潰後、兼程西遁、我軍已逼近蘭封、解決殘餘、爲期不遠、津浦線晉軍損折殆盡、我軍前鋒已渡河向德州禹城推進、此後兩路戰事、預計最短期間可以底定豫局、余此次北上、原爲視察性質、並無若何重大任務、夏氏談、我軍克濟後、蔣光鼐氏已指揮一部渡河擊敵、韓復榘已到濟維持治安、秦安殘敵、定於念四日繳械、肥城汶上高密之晉軍殘部、亦經我方繳械、大汶口橋雖未修復、已可分段通車、在黃河以南留落之晉軍、實力損失甚大、堪稱重創云云、記者復於念三日午赴隴海一號房晤邵力子、據邵云、隴海線我軍暫未猛進、連日前線陣地無變化、平漢線我軍逼近許昌、日內可下、津浦線我軍準備追敵、膠東殘敵、已告肅清、中央軍討逆戰略、在消滅敵人、不在地點得失、蔣總司令對今後討逆計畫、擬予敵方將士以自新之路、待其來歸、仍示寬大、否則即大舉撻伐、惟總座對於各軍師自由招兵、嚴爲痛惡、昨已令徐行營、及徐州警備司令部、於二十四日佈告、嚴禁持符招兵、違則執法以繩、余定日內隨高秘書一同西上云云、（八月念四日）

駐遼日領易人

▲本報念六南京電　日人息、駐遼總領林久治郎返國、該外務省已內定升任捷克公使、調該省亞細亞第一課長谷正元繼遼總領、

何成濬等電京

▲本報念六南京電　今日午後五時國府公布何成濬等二十二日通電、請國人一致聲討汪閻馮等、

中德航空合同
德方認可書寄到

▲本報念六南京電　中德航空合同前經商訂、變通辦法、其認可書現已由漢沙公司寄交通部、該部即呈請國府核准、並將召開董事會討論公司進行、

蒲圻又告匪警

▲本報念六漢口電　蒲圻縣長鄧景福念四日到省陳述匪情、昨夜因得報發現土匪、當返蒲、

內戰善後辦法
已擬三計劃

▲本報念六南京電　當局擬內戰善後辦法三計劃、㈠急賑、由國庫補助念萬以十萬辦急賑、十萬爲準備基金、㈡生產合作社計劃、擬向中外募集八十萬、爲戰地創辦費、㈢工賑、擬借款辦理較大工廠、藉工代賑、

補力多

與同樣舶來品
具同一之效力

純淨補力多
美味滋補　壯補全身
改良體質　促進治療

含幾怪補力多
補肺療咳　順氣祛痰
癆傷衰弱　均有特效

上海九福有限公司發行

各埠中法藥房中西藥房及各大藥房均有出售

機聯會刊

上海機製國貨工廠聯合會編

第三十三組………(4)

機聯會刊半月刊十六期、國貨問題、我們的貢獻、職業修養、社會寫眞、吃飯研究各欄、俱有極深刻的論斷、請大家一讀・

每期銀三分　十期三角

我們的貢獻

性命交關的火柴（仰）

火柴一物、雖似小道、但爲日常生活所必需、切勿認爲無足重輕、而不屑注意・日前有江北友人來說；『去冬有一船隻、行經某大河、中流適值冰凍、既不能開行、又不能上岸、而船中恰缺火柴、不能舉火、竟致餓死二人・』這樣看來、性命交關的火柴、還可當他小物麼？

一個人走進一個機關、或者一個家庭、客堂請坐、書房小憩、端茶敬烟、看見一匣火柴、還是舶來品、總覺令人不快・好點說、不晨敬客之道、壞點說、不免被人輕視、彼傭工僕役、都是沒有受過敎育、原不足責，機關領袖、家庭主人、不是甘心不愛國、也許沒有注意到・責無旁貸的：

庶務先生！幹事先生！管家太太！傭工領袖！請你們心購進物品時、分一些精神、檢點檢點、注意一下、無形間爲數十萬我國失業工人造福、眞是功德無量・

蚊烟香　▲紅星牌▲　點一枝▲　睏得着▲

新亞化學製藥公司　白克路廿四號

▲只怕不識貨！▲不怕貨比貨！

有人說；不怕不識貨、只怕貨比貨、現在我把他改兩句道；只怕不識貨、不怕貨比貨、譬如橡膠鞋、若使不懂的人、隨隨便便去買、自然容易買到不可靠的貨物、假使拏一只大中華橡膠廠的雙錢牌套鞋、和別的套鞋底對底的擦了幾擦、就可以看見那一只雙錢牌、依然無恙、而另外一只、底上的刺、一齊平了・

家中備一瓶味精，吃得合家笑盈盈，　天廚味精廠

鷺鷥牌軟毛巾　二週紀念　大減價大贈品

鷺鷥牌衛生軟毛巾，浴衣，浴巾，獨幅被單．全幅檯毯等，早受各界歡迎，今因二週紀念，特自八月一日起，大減價大贈品三十天，七折至九五折不等，請勿失此機會，

永元廠　織造廠　浦東川沙縣　發行所　上海南市王家碼頭一一五號

陳夢熊先生從外面回到家中、只聽得自己夫人在裡面嚷着『福壽全』『福壽全、』陳先生一想、她和什麼人在家裏飲酒猜拳呢？那知踏進去一看、見夫人正買了福壽全牌國貨螺甸鈕扣在那裡稱讚・（中華國產大商場後進振華油漆公司代售）

一心牙刷、用者喜悅・

襪子菊花牌・人人用得着・

中華第一針織廠　四川路泰安坊

您浴牌浴皂　省料而留香最久

愛華瑞記香皂廠出品　中華國貨大商場有貨陳列

雙鸚鵡牌

大中華唱片公司新出好片

特請著名揚州生旦

陸長山　改良新調

尹老巴　梨膏糖

陸長山　五更思想

唐錫奎　對口嘆氣

唐錫奎　陸長山　尹老巴　合唱　活捉張三郎

陸長山　唐錫奎　尹老巴　合唱　水漫金山

特約經理　得勝公司　中華書局　文明書局

衛生家每日必浴，浴水中須加以三星牌花露水，則遍體留香，令人敬慕・　中國化學工業社

月裏嫦娥牌牙粉牙膏，上等家庭俱喜用之，因其足使牙齒潔白也・　永和實業公司　老北門民珠路

鐘鷹牌游泳衣、今年因游泳流行而更爲時髦、　振豐棉織廠

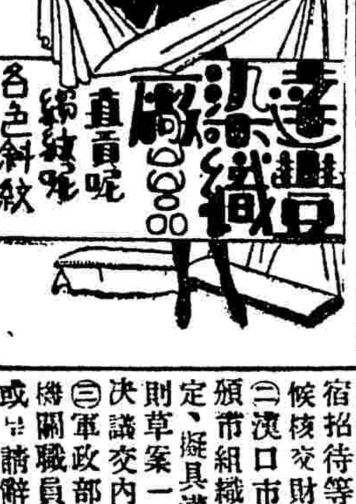

這是勤豐廠的進財牌布麼？身骨很好、我特地來買這一種布的・

▲預防傷風法

凡驟冷驟熱、均易致傷風、新秋時身上有汗、則襯衫潮濕、如遇風吹、頓覺奇冷、此時卽易感受傷風・五和織造廠新出鵝和衫春秋衫、質如法蘭絨、汗透不濕、無傷風之弊・

五洲大藥房

▲人造自來血　補血生精
▲海波藥　清血解毒
▲助肺呼吸香膠　潤肺化痰
▲月月紅　調經活血
▲非洲樹皮丸　健腦固精
▲月桂牌香皂　香味雅潔
▲蘭花香皂　芬芳耐久
▲富貴白面香皂　化粧妙品
▲頂上檀香皂　香氣襲人
▲衛生藥皂　消毒殺菌
▲固本洗衣皂　家家宜備

▲全副國貨西裝

三友實業社創製二二二軟自由呢國貨西裝、而其附屬品、亦均完全、無缺・如皮鞋、褲帶、襯衫褲、軟領、領帶、領扣、袖扣等等、無一不備・愛用國貨諸君、從此不愁不能穿西裝矣・

●無敵牌所向無敵

自從二十年前出了無敵牌牙粉打倒了舶來牙粉以來、無敵牌便所向無敵、除牙粉之外、又出了無敵牌的香水精、鏤花精、亮銀盒粉、鐵盒媚梨粉、西冷油、紫羅蘭香粉、喬麗式乳脂、潤容液、水仙花蜜、玫瑰生髮蠟、眞檀香粉、玉簪花粉、鏡盒媚梨霜、大號媚梨霜、自來粉撲、花露水、雪花精、生髮水、生髮油等、無不盡善盡美矣、

無敵

●汗衫長壽法

楊先生去年夏天、穿破了三件汗衫、今年的汗衫、穿到了秋天、還沒有破、明年仍舊可以穿、因爲他今年的汗衫、是振昌棉織廠的喜字牌、去年的是劣貨啊、

大喜牌套鞋

正泰橡皮製物廠　第一廠址　虹口塘山路底四十一號　電話五〇三六二　第二廠址　虹口大連灣路三八號　總發行所　法租界興聖街中正泰昌號　電話一九五〇九

勝德人造牙筷

人造牙筷、家家必備、用以敬客、無不讚美、贈送友朋、格外親愛、完全國貨、價廉物美・

勝德織造廠　小沙渡路九九九

行政院昨日常會

決議　內政會議代表膳宿費列預算　漢口市政府組織規則交審查

▲本報念六南京電　行政院今日開第八十四次會議、出席譚延闓、王正廷、王伯羣、劉瑞恆、蔣夢麟、列席連聲海、鄭洪年、張我華、陳紹寬、陳郁、曾養甫、呂苾籌、陳融、譚延闓主席、討論事項如下、(一)內政部呈、爲本年十月一日所應舉行之全國內政會議、其一切會員之膳宿招待等費、是否應列入預算呈請撥發、抑改由各會員原隸機關月付、以節國帑之處、逕請察核示遵案、決議膳宿招待等費准列入預算呈候核交財政部撥發、(二)漢口市政府呈爲依照新頒市組織法第念一條之規定、擬具漢口市政府組織規則草案一份請核准公布案、決議交內政部審查、(三)軍政部呈、職部暨各附屬機關職員王文炳等念一員或呈請辭職、或另有任用、或離職已久、或因案停職、擬請均予免職、遞遺及前此懸遺各缺、查有顧九峯等三十六員堪以升補、請鑒核轉呈分別任免案、決議照轉呈政府任免晉級、(四)外交部呈爲駐尼加拉瓜總領事一職、查有李世中堪以充任、擬請轉呈國府俯賜任命並簽發委任文憑、以便轉發祗領案、決議照轉呈政府任命、並請簽發委任文憑、

贛省財政

支絀已達極點　教育費尤困難

（南昌特約通信）贛省外匪猖獗於匪竄者爲日已久、近則演愈烈、進迫省垣、幸曾主席先事預防、早數月卽建築環城電網工事、故朱毛以數萬之衆、由樟樹而高安、向省垣進攻、其實朱毛至樟樹時、省軍前方不過六連人、且有大半係新募者、後係逐漸集中省垣、兵力較厚、然較諸湖南之兵力尙少、而卒能使朱毛知難而退者、則曾主席先事預防之功也、雖然如此、朱毛遠颺、集於萬載萍鄉一帶、而省垣市面、確現蕭條之狀、外縣解款來省者、更如空谷足音、各機關經費斷欠三閱月以上、市工務局建築環湖馬路亦至款尙無着、蓋事業費之積欠、更不自今始、即如關係全省金融之金融庫券基金及發行流通券基金（即鹽斤附捐）早經挪用淨盡、所以然者、外縣解款不來、收入銳減、而剿匪臨時費用、又形陡增、最近財政廳長陳家棟以剿匪兼需及各軍政費急待點綴、特於日前赴滬向銀行界商借三十萬元、僅得十七萬元、且係月底期條、其困窘可知、惟可焦急者、省立中等以上學校校長團於日昨赴教育廳質問廳長蔣笈（一）十九年度學校教育是否要開學、（二）無論開學與否、請發濟十八年度內之積欠、以便下聘書或另謀生活、蔣當一一解釋答復、說明江西財政拮据情形、並表示十九年度政府當然要維持開學、不過時間稍緩而已、現在財廳已在設法借款、不久總或有點希望、外間傳說教廳將派員保管各校、絕無其事云云、嗣經饒商良久、蔣廳長乃允一面由教育廳着手整理鹽附二五基金、以免被扯作別用、一面卽向省府財廳商請先發若干、出行米護照、藉以維持目前開學、諒不知財政廳將作何處理也、（生活八月念四日）

廣州市防共嚴密

俞作豫供認圖謀擾粵　鄧演達之弟被捕鎗決

廣州通訊、湘贛共匪陷長沙後、潛伏各地之共匪紛謀活動、廣州當局爲防患未然計、經通飭軍警各機關一體嚴防、協緝餘匪、總部方面亦同時下令所部各師旅團營、一律加緊戒備、而民政廳方面、亦飭南海番禺兩縣長協同公安局保安隊等、嚴搜潛匿郊外共匪、以免被其逃入、擾亂市區治安、故連日廣州市之戒備極爲週密、郵政局亦奉加派檢查員多人、嚴密檢查郵信、以杜絕共黨之潛通消息、其中尤注意從俄國來往之信函、須一律施以檢查、如有形跡可疑、當卽詳爲查究、入夜後十二時許、所有市內各重要機關、均加派衛兵守衛、公安局及總部、更多派步哨、荷槍實彈、往來梭巡、一時以後、卽阻止車輛行人通過、如鄰里坊衆等經過、亦須詢問明白、始准於放行、各警察分局、亦加派休班警察及學警等出巡站崗、協同守望、並隨時舉行檢查槍照、總部對於廣九粵漢廣三三鐵路、尤爲注意、特令三路局長注意晚上治安、各局長奉令後、卽加派交通隊在黃沙站石圍塘廣九站等處放哨、瞭望、並由公安局加派偵緝兩隊、常駐港澳兩地、隨時查緝、引解回省、本市各輪船碼頭、亦加派便裝偵緝、企立碼頭外、遇有可疑者、卽施以檢查、以防共匪由港澳秘密入境、本月十三日、果有桂省共匪首要、俞作柏部下唐光華、（廣西上思縣人、爲紅軍隊長、在桂暴動時任匪軍指揮）王克强、（廣西上思縣人、任紅軍隊長暴動時任左江縣長）李震宇（廣西桂平縣人、爲共黨學生運動委員）等三人、由龍州經安南轉赴香港、意圖潛入粵省東江活動、抵港後卽爲特別偵緝馬員暗中監視、是日由港乘廣九車首途赴東江、當車抵深圳（華界寶安縣屬）時即將其拘捕、解回公安局訊辦、十七日復在該處將俞作相之胞弟俞作豫捕獲、供認欲秘密入粵圖謀活動不諱、同時郵政檢查員又在郵局檢得由俄國莫斯科寄來函信一封、內容甚爲秘密、其收信人地址、則書明廣州大沙頭警官學校鄧少初先生收啟者、該郵政檢查員檢得該函之後、卽密報八路總指揮部、以便查究、該部據報、隨派憲兵會同公安局督察多名、前往警官學校查問、是否有其人、當由該校職員帶至學生室中、見得鄧少初、帶往辦公廳查問畢、各員復施以搜查、當堂在鄧生身上、搜得港幣八千元、卽追究該款來歷、鄧生初則認供由鄉家中匯省作學費者、而又不能將匯款店號及部局說出、繼則認供該款是友人存下者、又不能說出姓名、各員以其言語支離、即將該生帶返公安局、轉解總指揮部軍法處審訊、經數次之審訊、鄧少初始供認本爲鄧演達之弟、該巨款乃其兄從俄國匯來、以爲運動各校青年加入共黨作破壞工作之用、並供稱本人在共黨現充廣州青年團之執行委員等語、軍法處據供後、以鄧生膽敢在市區運動叛變、冀圖擾亂後方治安、殊屬不法、故卽宣布死刑、十八號深夜四時、卽用四車一輛、押赴東郊之外、執行鎗決、同日幷查封擔保該生入學之店舖云、（廿日小鳴）

鄭澤生

死因未明

▲本報念六北平電　傳作義在北戴河爲鄭澤生執紼、鄭樞已運到留守營、鄭本爲口北健兒、前次亦曾任晉軍師長、嗣赴熱河與榮三點同赴東北、榮已於密山因案處決、鄭此次急病身故於海濱

▲日聯念五瀋陽電　外傳鄭澤生二十二日在北戴河急死、聞其原因以處身愈難、吞烟自盡、瀋陽家人趕派副官調查眞相、

北甯路

全綫通車

▲本報念六瀋陽電　北甯路今日全綫通車、暫開兩次、

張宗昌

決由日潛回國

▲電通念六別府電　前傳將歸國之張宗昌、今朝乘汽車自此間赴長崎、蓋由張已決定歸國、將往長崎租定輪船一隻、故有此行云、

▲路透念六日北平電　張宗昌有潛入魯省勾結魯土匪作亂訊、聞劉珍年已派兵一隊、往剿土匪、

閩西共匪

窮蹙竄東江

（廈門通訊）久擾閩西之共匪、以連年燒殺刼掠、已將該地七八縣、縱橫數百里、弄成民窮財盡、竭力搜刮、盜糧亦將不濟、而萬岩甯洋永定漳平南靖五縣民團、又積極協同軍隊、向龍岩永定分頭進剿、務在肅淸匪路、匪部東奔西竄、勢亦窮蹙、行將瓦解、且地已全成荒瘠、食除難肋、再無食糧之必要、遂想竄入廣東之東江、遂其擇肥以噬之計、自本月初起、卽將其稍具實力匪衆、暗中分向龍岩及永定之湖雷兩地集合、一面却使其散匪、在後路到處滋擾、以亂剿匪軍隊之耳目、免爲作後掩襲、據閩西剿共軍前方確實消息、匪衆圖竄擾東江之計、早已決定、此次集中龍岩湖雷兩地之匪衆、約有四五千人、其僞軍長張鼎丞、於上月底帶匪卒、送往韓境、交朱德改編之前、已暗下集中命令、張匪於本月九日、帶匪卒六百餘人回抵永定、卽至龍岩上杭等處、與阮山鄧子恢傅柏翠等匪首作一度竄粵會議、至十一日回永定、卽指揮匪部、向東江方面竄進、共分兩隊分道先後而行、前隊約二千人、由阮山率領、由永定之湖雷出發後、於十二日至峯竹、後隊約三千人左右、歸張鼎丞統率、由龍岩出發繼進、阮匪十二日抵峯竹之忠坑鄉、與民團胡道南部開火後、入夜卽潛竄至平和縣之象湖山、張匪之衆亦隨後而至、十五日晨八時在粵境大埔縣轄境之白喉地方暴動、十二時至湖寮地方搶殺、禍極慘、後由埔邑之國道溜隍高陂一帶、繞路於藍兩個山峯、高陂民團二百名、聯合駐軍一連、卽據要隘與匪相距二三里對峙、以爲牽制、一面飛電大埔駐軍及汕頭香翰屏師部請援、十六日民團駐軍與匪衆各發炮示威、但各取守勢、兩不進攻、而高陂人民、覩匪勢之衆、極形驚惶、正僱集民船、以備由韓江直下、湖州避難、在汕之香師接得該項警報後、於十六日派隊五百餘人、星夜乘潮汕車開潮州、十七日晨後調隊一千五百餘赴潮、以便迎頭痛擊、又聞距潮州四五十里之豐順地方、亦發現大股共匪、且聞朱德匪衆、因在贛不能立足、亦有擬竄入東江之說、若如此則東江上游、或將又有一場劇戰也、惟此次由閩竄粵之匪、數量雖有四五千、但實有槍械者、不滿二千餘、且係烏合殘衆、以遇香翰屏部久經戰陣之勁旅、將見罪惡貫盈之匪、不日之卽至矣、（八、二二、）

電信交涉

昨開廢約會

▲本報念六南京電　交通部國際電信交涉會今晨十時與三公司代表開廢約會議、莊智煥主席、以交通部所提新辦法爲藍本、討論二小時、三公司代表原則上表示贊同、惟對公司在華營業上之利益尙有爭執、定念七日續會、

中國工程學會

▲本報念六瀋陽電　中國工程學會昨閉幕、下屆會議決定唐山大會名稱中國改中華、華南圭任總會正會長、

▲本報念六瀋陽電　上海無線電專家朱其清氏來瀋、出席中國工程學會、今已返滬、臨行遼寧全省教育會敦請該氏在東北大學演講中國無線電之新發展及國際無線電之大聯絡、聽講者甚衆、

蘇省府會議紀

▲本報念六鎭江電　江蘇省政府委員會今日開第三二六次會議、出席委員葉楚傖、陳其采、孫鴻哲、羅良鑑、李明揚、何玉書、陳和銑、列席者代理秘書長金體乾、民政廳科長管際安、主席葉楚傖、紀錄丘學訓、決議案如下、(一)內政部咨、爲全國內政會議、會期已迫、所提議案、務請於九月二十日以前、逕交本部、並擬派出席列席各員姓名、並請開示案、（決議）推胡委員樸安代表出席、列席人員由秘書處民政廳各派一人、餘併交民廳、(二)陳委員兼教育廳長和銑提議、江蘇省立蘇州圖書館館長陶維坻、因病出缺、遺缺擬請委任陳定祥代理、當否請公決案、（決議）通過、(三)孫委員兼建設廳長鴻哲提議、鎭江縣建設局長孔繁超調廳辦事、遺缺擬以蕭啓東縣建設局長張鴻俊充補、請公決案、（決議）通過、(四)財政廳呈爲溧陽縣彌補十八年地方預算不敷、擬加四分畝捐、及加收普教畝捐六分、農業改良捐二分、積穀捐一分、據換呈准表、連原有各捐、併核尙未超過限度、能否照准、乞核示案、（決議）農業改良捐及積穀捐照准、餘減半帶征、(五)財政廳呈爲無錫縣呈擬於下忙帶徵畝捐二分六厘、彌補十九年度預算不敷、及冬漕帶徵五厘、彌補十八年度決算虧欠、併計尙未超過規定限度、轉呈比例表、請核示案、（決議）照准、(六)敎育廳呈、爲據宿遷中學校長市呈、由省赴淸、被刦受辱情形、擬請令飭查明嚴懲、並追還校款校鈐、祈核遵案、（決議）照辦、(七)祕書處簽呈、各項盜匪案件、請核示案、（決議）分別照准發回、(八)高等法院函、爲武進縣法院請撥常州舊府署、移作院址及看守所之用、自屬可行、請查照准撥、飭縣遵照案、（決議）令民政廳飭縣查復、

中國：美國：歐洲　菲洲：南美

全球中外各國咸同聲頌揚

第威德補腎丸

(一)以其爲全球人民所選擇者
(二)必爲欲求康健者所樂用
(三)毋須再受　背痛　骨痛　風濕　腰痠　腎虧　腿腫等症之痛楚
(四)速向藥房購服一瓶以享康健之幸福

各地雜電

▲香港電　此間天主敎敎會接豫省南陽來電、謂意神甫白魯尼爲匪擄去、詳情未悉、按白氏年五十有九、服務傳敎會逾三十年、

▲南京電　財政部派張永祺爲瓊海關監督、許錫淸爲潮海關監督、原任陳長樂楊建平等另候任用、

▲漢口電　中央派訓練部黃凱調查湘鄂黨務、黃在鄂公畢日內赴湘、

▲南京電　財政部令江海關免稅驗放隴海路局在滬訂購路用柏油等材料、

▲遼甯電　遼省府令官銀號撥銀二十萬元、貸予綏錦熱新四縣被災商號、月息七釐、

□本報今日在京滬車南京浦口蕪湖大通安慶九江及沿江一帶附送首都工商週刊一張（如有遺漏請向送報人索取）□

上海緒綸綢緞商業

秋季大減價三星期

國曆八月二十六日起

北市　老九章　大綸　老介福　老九和　老九綸　大盛

南市　大昌　何恆昌　大成

法商萬國儲蓄會啓事

正當儲蓄辦法較確實｜錦標待奪為期只五天

積些雨雪資……還可……立地成富翁

本會資本充足保障穩固還本之期十年既短得獎之望一等一萬五千元尤厚儲一年便能抵款逾三載亦可抽本乃荷各界贊許踴躍入會歡迎奚似現准於八月二十日開籤有志儲蓄者速向本會加入會戶集零星之金錢得整個之利益抽籤公開信守為日匪遙幸弗觀望

總會址上海愛多亞路念九號

何應欽啓事

邇來常有不肖份子偽造應欽私章函件向京鎮滬上各行政機關長官介紹工作應欽平日對地方行財政用人絕不介紹過問誠恐各方知好未審真偽易受其欺除已電請南京衛戍司令部淞滬警備司令部及會發現偽函之各機關長官嚴密偵緝務獲法辦外嗣後凡對各方關係重要函件必須應欽親自署名始生效力謹此奉佈伏希

鑒察為幸

起死回生　功德水

瘟疫急痧○何等利害○數小時間○命已垂危○延醫診治○為時已晚○藏有此藥○可保無患○從速吞服○命能挽回○茲屆夏令○應早購備○

上海四馬路中西大藥房發行　全國中西及各大藥房均有售

每瓶一角　每打一元　大批整購　特別克己

民智書局　大廉價壹月　十週紀念

舉行大廉價　優待惠顧諸君

敝局創辦，迄今十載。向以宣揚三民主義，提高我國文化為志幟。十載以來，堅持此志，未嘗或懈。惟念文化事業為建國之基本。年來更謀提高我民族之文化。延聘專家，從事譯著。介紹新知，增益學術，求所以開導民智，推進我民族之文化。茲屆敝局十週紀念，特舉行大廉價壹月，藉答各界惠顧之雅意。

廉價辦法　本局為優待惠顧諸君起見特將出版各項圖書照定價實行四折或六折

廉價時期　自八月二十一日起至九月二十日止廉價一月過期一律照原價發售

本局印有廉價圖書目錄如承索閱請附郵票一分當即奉上

浙江民政旬刊第三十二期出版

目錄

猶太學術概說　潘樹人

德國地方自治　徐宏士

美國的國勢調查概況　黃仁浩

警察勤務中之偵探及其應用　莫克

國民生活之改善（續完）　湯瀛甲

衛生法規釋義（續）　沙古山

定價每冊大洋一角半年一元六角全年三元郵費在內

發行所　浙江省民政廳

中國國民黨上海特別市執行委員會民衆訓練委員會　上海市社會局　會銜布告

為會銜佈告事查本月念九日舉行討逆祝捷市民大會經由本會通令各業工會除交通運輸公用新聞等四業外餘均一律休業參加所有該日應得工資自應仍由各該雇主照常發給以示體恤除由本會合市商會轉飭各工廠遵照外合再會銜佈告仰各週知此告

中華民國十九年八月念七日

▲尚有封面廣告轉入第二張第一版希閱者注意▼

中南銀行

總行上海漢口路七號　電話各部辦事室六六一八一　國外滙兌室一三〇九九

分行　天津　漢口　廈門　南京　北平

電報掛號　中文一五一一　英文 Chinansea　總分行同

業務　專營國內滙兌各種存欵貼現抵押放欵保管等業務

國外滙兌部　辦理國外各埠匯兌兼收金幣存欵代客買賣金本公債代取本息佣金克己

儲蓄總部　辦理各種儲蓄存欵除普通定期活期整存零付零存整付外下列兩種尤稱便利（一）整存整付本利合計分五元至一千元大種（二）特種零存整付無時期拘束及欵數限制

保管箱　保藏堅固收費極廉

中南鈔票　特設四行準備庫專辦鈔票發行及兌現事宜

最新出版巨著　國學治要

發售特價

張文治著　陳棠 喻璞校

國學精華所在，不外經史子集四部之書；頭浩如烟海，無從治理。編者以十年之功，精選四部名著，撮要鉤玄，一變面目，成國學治要七編十九卷，共計三千餘篇，二百萬字，所採諸書，均冠以提要；所錄諸家，各附以小傳；繁處不蕪；簡處不陋，可云集我國歷代學術文章之大成，或高級中學初級中學學生及一般有志國學者之良好參考書。茲將本書內容，略述如下，以見一斑。

第一編 經傳治要	第二編 史書治要	第三編 諸子治要	第四編 理學治要	第五編 古文治要	第六編 詩詞治要	第七編 書目治要
分三卷	分二卷	分二卷	分二卷	分四卷	分三卷	分三卷
第一卷選錄經傳十種，截其大義，為國學根本所在；第二卷選錄歷代諸儒序論經傳之名著，足與羣經相發明；第三卷選錄關於小學訓詁之著述，可藉推究經史諸子之本義。	第一卷選錄國語國策史記漢書資治通鑑五種，殿以通志考之序若干首；第二卷節錄史通文史通義史評二種，以見作史之法。	第一卷選錄儒，道，名，法諸家十七種，皆有關學術之古著；第二卷旁採隋唐以前諸子論學名著，以窺見內部著錄之博大。	第一卷選錄理學諸家學說，可為學者進德修業之助；第二卷旁採宋元以來各家論學名著，以能推衍理學之餘緒，或著述之確有心得者為歸。	第一卷選錄自晚周迄清季十七家文二百餘篇，以明二千年來作者宗派源流所在；第二卷旁採歷代各家名文，以文為主，不限家數；第三卷選錄歷代論文名著；第四卷選錄歷代小說名著。	第一卷選錄歷代十五家詩，都八百餘篇，殿以古詩及樂府古辭，源流正變，無不賅備；第二卷選錄歷代九家之詞，婉約豪邁，不拘派別；第三卷歷代論詩名著，並附論詞之作。	第一卷錄漢書藝文志；第二卷錄隋書經籍志；第三卷摘錄四庫全書序目合一編，足為學者流覽羣書之助。
全一冊 定價一元二角	全一冊 定價一元二角	全一冊 定價一元二角	全一冊 定價一元二角	上下各一冊 定價每冊一元二角	全一冊 定價一元二角	全一冊 定價一元二角

每冊另售照八折　合購全部特價洋六元　函購郵費另加一成

特價九月底截止

上海　文明書局　發行

各省　中華書局　經售

請購從速

陸紹宗 施霖律師代表世界書局警告開明書店啓事

茲據當事人世界書局聲稱本書局出版之標準英語讀本與開明書局出版之英文讀本完全不同絕無抄襲情事曾由本書局委託貴律師等詳細答復該書店代表律師來函在案該書店理屈詞窮後即未再來函有何主張倘該書店果有正當理由自可根據著作權法為合法之交涉乃竟不出此忽登報散佈文字淆惑聽聞公然毀損本書局名譽信用實屬有意妨礙本書局營業除請貴律師等代為依法救濟外併請登報警告該書店等語委任前來為此代為登報警告如右

事務所　白克路懷安里九二號　電話一九九四〇號

修學英文的最新工具

求解作文兩用

英漢模範字典

厲志雲 張世鎏 平海瀾 陸學煥 合編

本書出版方半年，已重版三次，其受讀書界之熱烈歡迎，爲近來出版物中所僅見。國內諸大學者咸加贊許，吳稚暉先生稱其「乃英漢字典之第一大進步」，蔣夢麟先生稱其「足爲現在英漢字典樹一進步之起點」，其價值可知。故特點甚多，其最著者在兼示每一單字之文法上的用法。故備有本書一編，無論讀書作文以至翻譯會話，均可獲益無窮。初學作文的中學校學生、華洋機關中的中級職員 尤不可不備

袖珍本精裝一千四百餘頁 定價二元五角 郵費七分半（掛號費另加）

商務印書館出版

開學用品

質 選取上品　量 準備充足　價 儘力廉售

中西文具

毛筆徽墨　鉛筆鋼筆
自來水筆　石板石筆
墨水墨汁　膠水漿糊
繪圖器械　畫筆顏料
書包書夾　字帖紙簿

學校設備

理化器械　化學藥品
標本模型　運動器械
孔雀牌 樂府牌 風琴　華文 英文 打字機
國語 英語 留聲機片　複印器具
各科掛圖　學校表冊

印贈各項目錄

商務印書館發售

百衲本二十四史 預約 截本月底止 只餘五天

第一期出書

北宋景祐刊本 漢書 三十二冊

北宋景祐時、余靖上言國子監所印兩漢書、文字舛謬、因命王洙與靖借赴崇文院讎對、遂成景祐刊誤本、是雖後出、而多所是正、實已超越前刻、諸本、清儒王念孫父子錢大昕、每藉以正諸本之訛、黃蕘圃詩爲百宋一廛史部之冠、茲先影印出版、前購預約者、請持憑單向原訂購處取書、現購者與憑單同時交付、謹此布聞、

第二期出書預告

宋紹興本 後漢書
宋紹熙本 三國志
宋慶元本 五代史記
元至正本 遼史
元至正本 金史
其他 未定

本書因惠顧諸君敦促、提前發售預約、印刷須特別布置、故第一期祇出書一種、以後工務熟諳可期迅速、又史記用宋慶元建安黃善夫本、中有王氏覆本又薛氏舊五代史原書久佚、近聞尚在人間、正在登報購求、期成完璧、故不能依照全書次第付印、合併陳明、伏維亮鑒、

預約簡則

版本 宋元本二十一種 明初本一種 舊五代史用原輯大典注本 明史仍用殿本 新增考證
冊數 全書約六萬五千葉 六開本約裝八百冊
紙料 分印連史毛邊兩種 售價相同
預約價 一次交三百元 三次交先交一百六十元以後每次交一百元（郵費另加十六元）
（預約截止 售價改爲三百六十元 一次交付）
出書期 漢書業已出版 餘分三期至廿二年八月出齊
索閱樣本 請附郵票二角

商務印書館啟

最新出版 THE CULTURE ENGLISH READERS 文化英文讀本

李登輝編　（第一冊）八角　（第二冊）九角　（第三冊）一元　（第四冊）一元四角

五種特點

（一）編法新穎、採用最新之英文教授法、且根據教育心理學、
（二）發音、及文法之練習、均用歸納法、以原理闡諸事物、
（三）全書四冊、課程深淺、循序而進、使英語的研究、簡易而自然、
（四）選材切當、注意於個人及國家福利之事、實與趣倂顧、其用字均採取平日生活中所習見者、
（五）注重溫習、使學者得溫故知新事半功倍之益、

◎本書其他教本
▲李氏英語文範 紙面一元六角 硬紙面二元
▲李氏英語修詞作文合編 二元二角
▲英文中國今日之重要問題 二元五角

商務印書館

大炮台

清香適口 球罷吸之 最宜

另有小號三聽炮台出售

世界書局出版 ABC叢書

專家著作 系統井然

爲：中學校：大學校：各專科：優良的教科書
爲：現代青年們：一般民衆們：豐富的智識養料

平裝每冊五角。精裝每冊六角。八五折

文學
文藝論ABC 一冊 夏丏尊著
文藝批評ABC 一冊 傅東華著
文化評價ABC 一冊 葉法無著
詩歌原理ABC 一冊 傅東華著
小說研究ABC 一冊 玄珠著
農民文學ABC 一冊 謝六逸著

中國文學
文字學ABC 一冊 胡樸安著
文法解剖ABC 一冊 郭步陶著
文體論ABC 一冊 顧藎丞著
中國文學ABC 一冊 劉麟生著
詩歌學ABC 一冊 胡懷琛著
詩學ABC 一冊 金公亮著
詞學ABC 一冊 胡雲翼著
元劇研究ABC 一冊 吳瞿安著
中國神話研究ABC 上冊 玄珠著
中國神話研究ABC 下冊 玄珠著

西洋文學
英國文學ABC 上冊 曾虛白著
英國文學ABC 下冊 曾虛白著
美國文學ABC 一冊 曾虛白著
德國文學ABC 一冊 李金髮著
俄國文學ABC 一冊 汪倜然著
意大利文學ABC 一冊 傅紹先著
希臘文學ABC 一冊 方璧著
近代文學ABC 一冊 吳雲著
騎士文學ABC 一冊 玄珠著

神話
神話學ABC 一冊 謝六逸著
童話學ABC 一冊 趙景深著
希臘神話ABC 一冊 汪倜然著
北歐神話ABC 上冊 方璧著
北歐神話ABC 下冊 方璧著

藝術
藝術哲學ABC 一冊 徐蔚南著
戲劇ABC 一冊 蔡慕暉著
歌劇ABC 一冊 張若谷著
音樂ABC 一冊 張若谷著
國畫ABC 一冊 朱應鵬著
洋畫ABC 一冊 陳抱一著
圖案畫ABC 一冊 陳之佛著
構圖法ABC 一冊 豐子愷著
攝影學ABC 一冊 吳靜山著

哲學
哲學ABC 一冊 張東蓀著
西洋哲學ABC 一冊 謝頌羔著
西洋哲學史ABC 一冊 張東蓀著
佛學ABC 一冊 太虛著
宗教學ABC 一冊 謝頌羔著
人生觀ABC 一冊 張東蓀著
精神分析學ABC 一冊 張東蓀著
論理學ABC 一冊 朱光潛著
結婚論ABC 一冊 郭真著
戀愛論ABC 一冊 郭真著

倫理學
倫理問題ABC 一冊 葉法無著
中國倫理思想ABC 一冊 謝扶雅著

心理學
心理學ABC 一冊 郭任遠著
變態心理學ABC 一冊 黃維榮著
[illegible]心理學ABC 一冊 陳東原著 郭任遠序

政治
政治學ABC 一冊 朱采真著
中山政治ABC 一冊 朱采真著
政治思想史ABC 一冊 高希聖著
議會學ABC 一冊 [illegible]著
外交ABC 一冊 常書林著

法律
法律哲學ABC 一冊 施[illegible]民著
法律學ABC 一冊 朱采真著
憲法ABC 一冊 孫曉村著
國際法ABC 一冊 朱采真著
繼承法ABC 一冊 汪波著

社會
社會學ABC 一冊 孫本文著
社會政策ABC 一冊 郭真著
社會思想史ABC 一冊 徐逸樵著
生活進化史ABC 一冊 劉叔琴著
人口論ABC 一冊 孫本文著
優生學ABC 一冊 華汝成著
家族制度ABC 一冊 高希聖著
產兒制限ABC 一冊 高希聖著
婦女運動ABC 一冊 湯彬華著

經濟
經濟學ABC 一冊 李權時著
財政學ABC 一冊 李權時著
貨幣學ABC 一冊 沈滌塵著
統計學ABC 一冊 蔡毓驄著
會計學ABC 一冊 竺家驥著
審計學ABC 一冊 鄒行貽著
分配論ABC 一冊 殷鴻光著
農業合作ABC 一冊 王世穎著
信用合作ABC 一冊 侯厚培著

工商
工商管理ABC 一冊 張家泰著
工業經濟ABC 一冊 王禹聞著
商業ABC 一冊 羅宗普著
銀行ABC 一冊 蒯世勳著
匯兌學ABC 一冊 王澹如著
保險學ABC 一冊 張伯箴著
廣告術ABC 一冊 蒯世勳著
售貨術ABC 一冊 張家泰著
國際貿易ABC 一冊 王澹如著

教育
教育哲學ABC 一冊 瞿世英著
教育學ABC 一冊 黃就明著
教育史ABC 一冊 李浩吾著
農村教育ABC 一冊 江卓羣著
藝術教育ABC 一冊 豐子愷著
民衆教育ABC 一冊 范湖著
職業教育ABC 一冊 潘文安著
職業指導ABC 一冊 潘文安著
教育心理學ABC 一冊 朱兆萃著
教育測驗ABC 一冊 朱明新著
小學行政ABC 一冊 錢冰心著
各科教學ABC 一冊 范雲六著
做學教ABC 一冊 徐錫春著
圖書館學ABC 一冊 沈學植著
軍事學ABC 一冊 張崇玖著

史地
歷史學ABC 一冊 劉劍橫著
中國史ABC 一冊 曹聚仁著
東洋史ABC 一冊 傅彥長著
西洋史ABC 一冊 傅彥長著
日本史ABC 一冊 李宗武著
人文地理ABC 一冊 李宗武著
自然地理ABC 一冊 王益厓著
海洋學ABC 一冊 王益厓著

數學
代數學ABC 一冊 酈勵旋著
幾何學ABC 一冊 王劍生著
解析幾何學ABC 一冊 鮑守白著
微積分學ABC 一冊 王士濟著

科學
科學論ABC 一冊 王剛森著
進化論ABC 一冊 張[illegible]宗著
相對論ABC 上冊 王剛森著
相對論ABC 下冊 王剛森著
化學ABC 一冊 周筱芊著
物理學ABC 一冊 周筱芊著
電學ABC 一冊 王剛森著

工程學
建築學ABC 一冊 楊哲明著
測量學ABC 一冊 楊哲明著

交通
交通管理ABC 一冊 楊哲明著
鐵路學ABC 一冊 楊哲明著
道路學ABC 一冊 楊哲明著

市政
都市論ABC 一冊 楊哲明著
都市政策ABC 一冊 楊哲明著
市政組織ABC 一冊 楊哲明著
市政計劃ABC 一冊 楊哲明著
市政管理ABC 一冊 楊哲明著
市政工程ABC 一冊 楊哲明著

演說學
演說學ABC 一冊 余楠秋著
辯論術ABC 一冊 陸東平著

體育
田徑賽ABC 一冊 蔣湘青著

衛生學
衛生學ABC 一冊 沈霽春著
性學ABC 一冊 柴福沅著

（華86）

秘魯總統辭職出國
被吉羅將軍部下推倒
由邦士將軍設軍政府

路透二十六日秘魯京城電　秘魯總統里圭亞自一九一九年以武力政變、攫得政權、施行狄克推多制、已逾十年、今始為吉羅將軍部下之軍隊推倒、並由邦士將軍設立軍政府、里氏已辭總統職、經敵黨許其離國、故已率其二子登巡洋艦格羅號、不知駛往何地、但邦士將軍如踐其所言、則里氏恐未必能安然隱居、蓋軍隊叛變後、京中即發生騷亂、凡與里氏政府有關之政治家住宅、均被攻擊、邦士將軍為遏止騷亂計、即宣布戒嚴、並向參與革命之學生演說、允將里氏追回、依法懲治、於是衆始氣平、

巴力斯坦亂事報告
與英政府意見書同時發表

路透二十五日倫敦電　國際聯盟會委代管權委員團調查去年巴力斯坦亂事之報告書、今日與英政府對此報告書而發之意見書、同時發表、委員團以為阿剌伯人譯疑、半欲拒絕英國行其代管權之政策、行政當道既未詳悉內情、又因兵力不足、未有適當防範、以致喪失許多生命、委員團承認地位之複雜、但歎息受託國在若干點上迄未實施受託代管之條件、阿剌伯因猶太人繼續收買土地、致發生對於其經濟前途之恐慌、此種恐慌、若政府採行農業政策、以開闢農田、並授阿剌伯以耕種之新式方法、則未始不可大減、代管境內各級人民苟有違抗代管制、而使受託國之工作異常為難者、受託國必須毅然拒絕、國際聯盟會應負擔巴力斯坦居民承認代管制之優點、此制之國際保障、非居民所能反抗云、英政府之意見書、謂委員團所言英國未履行關於設立巴力斯坦自治政府之責任、以與該會、委員團對於受託國所抱將來政策之誤會、並未有何詰問、委員團之批評、頗多以片面言論為根據、此種手續、英政府不能贊同、委員團以為阿剌伯之騷動、由於預謀、且為反對英國而施、但委員團所持理由、殊不充分、英國自一九二一年以來、供給九百餘萬鎊、資助巴力斯坦政府、並於一九二七年又擔保借款四百五十萬鎊、為公共工程之經費、故英政府自信未忽視其義務云、

波蘭之新閣
已組織成功

路透念五日華沙電　波蘭內閣於本月二十三日辭職、總理史拉維克自稱無能維持、波總統乃囑畢蘇茨基將軍組閣、現畢氏已組成新閣、

謀害埃及首相者
係蘇丹人當場被擒

路透念五日開羅電　今晨由亞歷山大利亞開來之快車中、發現一人、作侍者裝、挾有利斧、盤桓於埃及首相所坐車廂外、似欲加害首相、登時被擒、現悉其人乃蘇丹人、名侯仙堵赫、係國有鐵路所僱之製圖員、曾肄業於開通地方之戈登專校、聞其人乃反對埃及、且仇視英國之狂熱家、其父曾為議員、則主張親英、

遠東婦女販賣
初步調查工作結束

路透念五日日內瓦電　調查遠東婦孺販賣之委員會、今日結束其初步工作、決定調查範圍以此問題之國際方面為限、但若一國狀況利於此種買賣、則調查員於必要時亦可在國家範圍上從事調查、委員會將訓令調查員竟取當地機關之襄助、此種機關近年業已發展、尤以中國境內為甚、

漁溝匪退
搶劫姦淫三晝夜
綁去肉票三百餘

▲本報念六清江浦電　股匪盤踞漁溝一晝夜、搜刦一空、槍斃保衛團丁十餘人、擄架肉票三百餘人、婦女被姦淫者無算、現匪退出漁溝、向小吳集宋集一帶竄擾、

湖匪聚幫
震澤獲匪供出
水警隊嚴防範

（蘇州通訊）水公安十四隊一分隊、奉令搜索震澤方面、在該鎮上海班輪埠、捕獲偽太湖獨立游擊大隊第十號匪船小老大李長銀、及同伴呂傍子一名、並起獲步鎗二枝、昨（念六）日解蘇、據供出匪首仲兆奎與阿四等、定期七月初十邊、在太湖大浦墩重行結幫等情、現該長據供後、已分飭所屬嚴防、

蘇高院審共嫌

（蘇州通訊）反動嫌疑犯蔡之華（暨大學生）、昨（念六）由高等法院開審、由律師彭鎬範辯護、結果宣告辯論終結、定本月念九日宣判、高院定今（念七）日審理同案之葛乃斌（城中教員）、辯護律師為宋維成、又該案張亦明（春申教員）一名、高院有准公安局提回解還消息、

崑山全家莊
遭匪洗刦
架去肉票十餘人
並限期交出鉅款

國聞社云、昨有人自朱家角來申、談及崑山縣南鄉澱山湖金家莊被刦情形云、本月二十五日（即前日）晨四時、到有大幫匪船、計二十四隻、約有二百餘匪、皆持長槍、分頭登岸、挨戶搜刦、並將顧神遂當場擊斃、並在自衛團內刦去長槍四枝、匣砲一根、又綁去肉票顧受德顧裕東朱金壽（八十餘歲）朱阿良李彩如之子胡文蘭娘娘等十餘人、至九時始張號整隊而去、計搜刦四小時之多、大小居戶無一倖免、嗣後調查刦去衣飾、銀洋等有萬元之譜、並聞該匪臨去時揚言欲該村於四日內交出洋十九萬元、否則再來縱刦云云、

蕪湖米價回漲
大批米船將來蕪

（蕪湖通訊）蕪埠商業之盛衰、向以米市為轉移、本年各處收成、均稱豐稔、自新米上市後、價已逐漸鬆動、近因潮幫及烟台幫放手採辦、加以匪氣甚熾、米船來源稀少、以致市價回漲、機米每石售銀七兩一錢九分、較前陡漲三四錢、聞多數米客、現已携帶大批款項赴江北採辦、不遠當有大批米船到蕪、將來市價或可望回鬆云、

蕪湖電話加價
商民一致反對
電呈暫緩實行

（蕪湖通訊）蕪湖電話局長傅焱、近奉交通部訓令、以金價漲高、電話材料、購自外國、以致價格倍增、各處電話、勢將頻於破產、故為維持電話事業之生存起見、定於九月一日起、每戶每月加價一元、商民以年來商業凋敝、市面蕭條、實在無力擔負、對於此次電話加價、一致反對、並推代表至總商會請願、要求電呈交通部、准予暫緩實行、但不知將來能達目的否、

繁昌股匪潰竄
匪首當場捕獲
鎗決梟首示衆

（蕪湖通訊）皖南繁昌之股匪、自盤踞該縣五華山以來、綁票勒贖、勢甚猖獗、居民不能安枕、該縣各界、特推代表來蕪請兵、當經衛戍司令部衛戍團長呂學書、派第二營封諸部馳往兜剿、於昨（二十四）晨開始總攻擊、激戰一小時之久、卒以衆寡不敵、匪徒紛紛化裝潰竄、比將匪首陳敬和一名捕獲、解至營部訊問後、立即執行鎗決、並梟首懸掛四城示衆、以寒匪膽、而快人心、

紹縣代會開幕

（紹興通訊）紹興第四次全縣代表大會、於二十五日上午、舉行開幕典禮、代表出席者二十餘人、來賓數十餘人、振鈴開會、行禮如儀、由馬涵叔主席、致開會詞、上級黨部代表陳文致訓詞、程祥德、黨先揚等演說云、

紹公安分局長
大批調省訓練

（紹興通訊）紹興縣政府、昨奉民政廳通令、轉知公安第一分局長王化逢、第二分局長張秉鈞、柯橋分局長王永蒔、平水分局長張咸本、東關分局長孫逢吉、安昌分局長來賓、皋埠分局長陳西等、調省訓練、另委錢雲青、吳宗瀚、王文祖、王同癸、李乾麟、何守仁、呂韜等、來紹代理云、

錫蠶種糾紛案
蠶種扣留發還

（無錫通訊）駐錫蠶繭監理取締所、近日將未呈准立案之各製種場、如惠農育蠶製種所等、所製大批秋蠶種、前往查獲後、即送至底勤區錫裕冷庫內藏存、一面呈報農礦部、請示辦法、而於前晚、忽有鄉人數百人、聲稱買主、紛至取締所、請求發還、紛擾不已、經悉取締所易鑑定副所長、為顧恤蠶戶起見、特於昨日上午九時會同公安局、派員在底勤區錫裕冷庫門首、將扣藏劣種、如數發還、除蠶種發還蠶戶外、製種場所收蠶戶之種價、須函請縣府押令各該場長發還蠶戶、而各該場主、應負違章之處分、亦須按照農礦部所頒農產品檢查所之處罰章程、處以百分八十以下之罰金、聞此次扣藏冷庫內之劣種、計有惠農育蠶製種所二千五百九十一張、無錫縈豐製種場（即民益分場）一千一百十二張、靖江冀江製種場八千八百六十一張、但外間不肖之徒、造作謠言、謂取締所某某職員、在外接洽、以六百元為交換某製種場沒收之劣蠶種發還為條件等情、易副所長查悉後、因關取締所全體名譽、已從事嚴密徹究、務使水落石出云、

錫加征猪捐
商民呈請取消
省府批示駁回

（無錫通訊）蘇省建設廳、於去年曾訓令本邑縣政府、轉令各肉業、每猪一頭、加征建設特捐一角、當經各肉商再三呼籲、結果、減收每猪五分在案、最近無錫肉業公會常委蔣鴻達、因鑒於建設廳不顧商艱、實施此項苛稅、商民不勝負擔、特具呈省政府、提起訴願、請令取銷、省府據呈後、昨已批示駁回、其原文略謂、建設廳所定特捐、於去年徵收、訴願之法定期間、早已經過、此項訴願、認為不合法、應予駁回、該民等如有困難情形、可仍向建設廳呈請云云、

嘉興布類捐局
改組就緒

（嘉興通訊）嘉興布類捐局、奉財政廳令改組、現已就緒、在東門外寶和旅館設立局所、省委范梅生為局長、定九月一日接事、內定張柳菴為會計、孔慶澄為總稽查云、

松江山陽捉賭
茶館歇業要挾

（松江通訊）松江山陽鎮、公安第十五分駐所設立以來、捕捉烟賭、不遺餘力、二十五日見所之附近、有剃頭阿和所開之茶館內、聚賭抽頭、應即派警拘罰、而該阿和竟運動同業十三家、一律閉歇、要挾官廳、

得勝港匪刦
綁去三人

（松江通訊）松江得勝港婁家厙、於二十五日下午九時、由東駛來盜船三只、載匪二十餘人、身穿藍色短衫褲者居多、穿白香雲紗衫褲者有之、有手槍步槍數枝、匪即登陸入徐文傑家行刦、結果架去徐文傑、及其姪錫圓（年六歲）并親戚吳煥章（年十歲）等三人、仍向東而去、旋經該管陽橋鎮協昌暨、用電話報四區、及公安局、時在一點鐘、即經朱局長委吳巡官率一區張巡長馳往、並由公安隊及軍警稽查處趕至、而匪已去如黃鶴矣、

蘇區長補習班
念五日上課

（鎮江通訊）江蘇省民政廳、前奉省令通令各縣、將成績不良之區長、調省補習、嗣因各區長交代未清、赴辦不及、遂展期至本月實行、現各縣學員、已紛紛報到、並由補習班於念五日開始上課、並由教育長對衆訓話、詳述胡廳長此次將各縣區長調回補習之意義云、

餘姚譚海村
保衛團圖變耶
小部份被對軍繳械

（餘姚通訊）姚北譚海村辦有保衛團、計團丁念七名、備有快槍念餘支、團首顧北明、團長許堯麟、任事已將兩載、平日服務、向稱努力、念三日該村一帶、忽盛傳該保衛團通匪、將不利於地方、同時有人密告於縣保安隊一營十一連士兵、該士兵當晚開回菴東市第十連連部、函請許堯麟率全部團丁來市集合、共同出發剿匪、實乃誘其到來繳械、以究虛實、而許不來、僅由什長鍾長珠率團丁五名前來報到、當被繳械扣押、即令鍾引路馳至該團部搜查、而許已逃逸、團丁星散、一無所獲、次日將鍾及團丁共計六名、解由縣政府訊辦、

揚由關稅司到任

（揚州通訊）揚由關新稅務司周子衡、即將來揚一節、已誌本報、茲悉周氏昨已抵揚、即於二十一日到署接事矣、

瑞商校糴谷捐
以米舖抗欠
現收回自辦

（瑞安通訊）瑞安管理糴谷之六厘抵補捐、向由各米舖自行認繳、每年共計大洋六百元、悉數撥充商科職業學校經費、今年各米舖藉口營業衰落、對於是項認捐、或繳不足數、或全部抗欠、該縣款產會、以長此以往、則商校經費、無可籌措、特將其收回自辦、派員會同商校征收、已於日前函請縣教育局分貼佈告、週知各米商矣、

瑞安嚴查戶口

（瑞安通訊）瑞安山港各鄉、近日復有匪警、縣公安局長潘耀祖、深恐城廂一帶、無業流氓、暗藏匪徒、特於日昨布告嚴查戶口、以過亂萌、並週知安分良民、毋自驚擾云、

THE CHINA CRITIC

英文 **中國評論週報**

三卷卅五期目錄　八月念八日出版

社評　▲美人克德武力干涉中國之謬論（記者）▲中國古籍之保存（記者）▲學者與政治（記者）▲百貨商店銷售之進步（記者）▲到處受排擠之中國華僑（記者）

社論　▲恩爾考克斯教授與中國人口問題（記者）

專著　▲中國與國際聯盟……楊光性　▲中國之勞働法規……駱傳華　▲已嫁女子之職業問題……西人投稿

▲小評論▲各種統計▲一週大事記▲中外論評▲新書介紹

定價　每冊二角　全年七元　半年四元　三個月二元

（一）上海北京路五十號中國評論週報社　（二）上海卡德路寰球中國學生會　（三）上海及各省商務印書館　（四）各省各大書坊

松江 顧望雲感謝良醫（西醫）朱調蓀（傷科）鄭熊飛兩先生

望雲今年六十有一歲、即身報界歷三十餘載、終日探訪新聞、因此積勞成疾、至本年四月十二日深夜、忽然咯血、約有一茶碗之多、兼以腰痛甚劇、勢頗危殆、次晨延西醫朱調蓀先生診治、一連三日、遂見瘥可、至第三天諸病若失、惟精神疲倦、再診三天、而身體強健如恒、皆朱先生之賜也、去秋幾兒宗武性喜運動、皮球傷腹、吐血咳嗆數月、以來醫、嗣經介紹至傷科鄭熊飛先生（鄭君設期松江里仁弄口）處醫治、承先生施以手術、兼以藥劑、連看三次、諸病全無、朱鄭兩先生、為望雲父子有再造之恩、愧無一報、用特登報頌揚、藉伸謝悃、俾同病者有所問津焉、顧望雲率子宗武叩謝

中華職業教育社附設職業專科補習學校招收男女學員

本校應各地青年及職業界之請求、繼續招考各科男女學員、路口本社正式報名並繳證書照片及報名費銀一元、特備膳宿、每人每月宿費七元、膳費九元、床舖水電一應在內　科別（一）文書科（二）日用英語科（三）工人教育師資科　（學力）須中等學校畢業或有同等學力者　（考期）九月七日九月十四日上午九時起由校備午膳　（開學）九月十六日正式上課每晚七時至九時　（校址）法租界蒲柏路三十號大洋房（章程）函索附郵一分即寄　（報名）即日起向上海法租界蒲柏路本校　（膳宿）本校為便利遠道學員起見

婦女共鳴半月刊　第三十二期出版

要目　吾女界對倫敦消息應注意者……男女同理家政平議……我國女子教育過去未來之觀察……首都婦女的生活……社評……英民法親屬編承認……中小學校課程中應增設家政一科（轉載）……丘景尼　國民婦女團體組織大綱（附施行細則）……朱素萍　雲南教育廳擬設女子師範教育計劃大綱……劉佩文　母以子貴（獨幕悲劇）　紅西南慈幼事業專家之經驗談

總發行所　上海霞飛路銘德里十八號　南市分售處　小西門蓬萊市場

上海銀行週報　第六百六十三號

本期要目　限銀輸入後幣價問題之補充……金銀勢力消長之問題……戰後金本位制之概況（續）……工商銀行停業後之輿論之一斑……最近之貨幣金融學說（四）……如何解決銀行保人問題的商榷……各國之解發鈔制度概觀（再續）……

▲銀行週報第十三卷彙編　本報民國十八年份第十三卷上中下三冊已訂就出書、仍分三冊、每份洋二元、精裝一……外埠寄費另加、售完為止

上海香港路四號銀行公會內　銀行週報社啓

蘇州私立伯樂初級中學校招生
（學額）三年級插班生十名、二年級插班生十五名、一年級新生四十名　（考期）八月二十四日起至三十日止、均上午九時起　（校址）蘇州舊長洲縣署內

私立復旦大學暨附中招男女生（徐家匯）
考期及地點（附告）

復旦實驗中學招生

中國無線電工程學校招男女生

蘇州美術專科學校招男女生

大夏大學附設大夏中學招考男女生

私立之江文理學院（原名之江大學）招生
校址杭州閘口之江文理學院啓

蘇州私立東吳大學文理學院招考（考期）定於九月三日四日在本學院舉行
報名手續……（報名）自即日起至八月三十一日止

市教育局立案　藝苑繪畫研究所徵集研究補習員

教育局備案　私立民導中學招考男女生
初中高中部一年級新生及各級插班生　考試科目　考期　董事長凌舒謨　校長薛眉明

上海東亞體育專科學校新舍落成男女分校招生
本校招收本科第二十三屆及師範科一年級男女新生各五十名、師範插班生男女各十五名、一年半畢業……

▲▲▲新華藝術專科學校招男女生
本校本學期招收國畫系、西畫系、藝術教育系、音樂系、女子音樂體育系各十名

私立東南醫學院（原名東南醫科大學）招男女生
附註：如有插班生者須受過相當醫學教育並須考試本學院規定課程甄別錄取　章程函索附郵十分

中國公學大學部招男女生　校長馬君武

中國藝術專科學校（原名中國文藝學院）招男女生　校長劉穗九

招商局船期
建國快輪准於國歷八月二十七日晚星期三開往長江各埠
江華快輪准於國歷八月二十八日晚星期四開往長江各埠
廣利快輪准於國歷八月二十七日晚星期三開往汕頭廣東

上海南京路 天福南貨參燕海味號 大批蔣腿到申通告
本號親至產地選辦上等著名雪舫厚記以及上蔣各號蔣腿、早經膾炙人口、名馳遐邇、亦不贅述、現屆新腿到申之際、為優待顧客起見、照原等減售八五折、以副惠顧諸君之雅意、兼售參燕銀耳各種補品、同時舉行、一律照碼減沽九折、如蒙惠顧、不勝渴盼、電話一四四八八

英文民族週刊　第一卷第十一號

定價　每期二角　全年七元　國外十元　郵費在內

要目　社評　北方叛逆之前途末路　寶狗場之罪惡　日俄利益衝突　英實業考察團與中國　中德航空合同　治外法權與保險涉訟案件　特著　湖廣島之過去現在及將來　國民黨之勞工政策　七年來中俄之關係　工部局行政之浪費

經售處　各省商務印書館各大書坊

發行部　上海九江路一號

工商界

標金市又見高峯
較前騰漲十三兩多 差次竟達念兩之外 同業心理惶駭萬狀

昨(二十六日)標金有劇烈之變動、復見騰高之象、時有十兩之起伏、風浪滔天、勢不可當、統日之起仆、竟達念三兩有奇、同業心理、惶駭萬狀、外匯復放長一擋、然內盤反趨挺堅、銀行買多納少、金業中有所補進、市場上買賣紛歧、大戶如元興永志豐永恆興餘大等條出條進、大連帮條實出頭寸、銀價雖長、不以爲動、故早市即穩、往後漸漲、念轉低峯、乃各號蠢相賣出、曾一度敲破五百五十兩、復後餘大元興永等蜂湧追買、匯票轉優、

孟買方面又賣銀子 尤以銀行電訊、孟買方面殺又賣出銀子、故市氣頓呈鋒俏、步上青雲、飛騰十餘兩、迨後市源盛餘大恆興元興永等買意甚濃、人心益堅、匯票尤佳、各號殺乂扒結近期英金僅結七辦士一二五、合已超出五百七十兩關口、惟時有飄忽之態、因買賣不定之激刺、最後重已銳減五六兩、以在六十七兩之關、銀條回長四分之一、銀價亦加四份之三、私電長十六分之十五、日美勿動、市況甚平、十月份金價初開五百五十五兩四錢、計加一兩八錢、各號都有納進、遂又加至五十八兩七八錢、先令揭布時尚平、爲五十八兩四錢、嗣悉排長一二五、美金半元、日金減一分七五、內盤亦似鬆動、住友初買十一月七辦士七五六二九、上二月六八七五、既而麥行出十一月六二五、參之志豐永大德成元興永等傾向賣出、

十點之後進五十兩 江河日下、狂跌十兩之鉅、十點後猝爲四十九兩五錢、俄頃回上二三兩、旋後大戶復進、聞印商番日市追買、尤以大條銀又有低落可能、於是直沖雲霄、扶搖上升、哄出六十兩之外、迨午刻共漲十五兩有奇、旋由六十四兩七錢收盤、又聯做十餘分鐘、計拾至六十七八兩、永豐志豐永買進、揭價已改爲六百念七兩、因日金挂小一分七五、初抑小七十兩內外、午時六十二三兩、下午開盤六十六兩三錢、繼由志豐永等出售、遂降爲六十四兩二三錢、忽由源成落手買進、立刻跳上五兩、爲六十九兩三四錢、餘人福昌等出售、復見挫折、至三點半光景、卒降爲六十二兩六錢、但人心虛浮、先令亦見姿勢、匯豐有利售出九月七辦士一八七五、往後有利荷蘭等出七辦士一二五、業中拋結不息、尤由源成丙興等爭購、復加五兩、二點三刻爲六十七兩四五錢、時稍退爲四兩餘、三點以後、

買氣鼓湧條子極枯 場內買氣鼓湧、且條子極枯、供給鮮少、人心轉強、乃跳出七十兩關口、四點光景計達七三兩五錢、惟多頭者乘此出售、遂被抑小五六兩之多、迨四點三十分收市爲五百六十六兩八錢、比較前天計回漲十三兩二錢、而前途或可有起色也、查一日間最大價七十二兩五、最小價四十九兩五、相去念三兩之多、揭價計撳六十一二兩至六十六兩、登賬七十六兩至六十五兩、補水七十六兩至七十八兩、物品早市五十五兩六錢、午收六十六兩、下午六兩七錢、收市六十六兩、各號交易、計志豐永大德成恆興餘大元興永永豐等大戶出入無定、萬興福利出多入少、元茂永益餘均進、福昌春源永均出、下午、源成丙興恆興元成永元興永等均進、志豐永同泰昌福昌永豐則出、萬興順利太康潤售多購少、大連帮前市買進七百條、售出一千三四百條、後市買四五百條、出六七百條、廣帮上午約有一千餘條進出、大致軋平、下午稍進云、

▲金業交易所

十月份標金上午開盤		五五五・四〇
又	先令開出	五五八・四〇
又	最大價	五六四・七〇
又	最小價	五四九・五〇
又	午時收盤	五六四・七〇
十月份標金下午開盤		五六六・三〇
又	最大價	五七二・五〇
又	最小價	五六二・六〇
又	下午收盤	五六六・八〇
八月份	登帳	五七六・〇〇
九月份	登帳	五六五・〇〇
十月份	登帳	五六五・〇〇
補水	上午	五七六・〇〇
補水	下午	五七八・〇〇

▲銀樓飾金 (單位元)

銀樓同行足赤金	八〇・五〇
銀樓首飾銀	一・七五
恒孚首飾足金	八二・〇〇
又 首飾紋銀	一・一〇
銀樓新同行飾金	七九・五〇
又 收進	七六・五〇

▲證券物品交易所 標金(陳見九七八標準)

十月期	前市	後市
開盤	五五五・六〇	五六六・五〇
最高	五六六・〇〇	五七二・六〇
最低	五四九・五〇	五六二・八〇
收盤	五六六・〇〇	五六六・〇〇

銀市報長
大條銀升二五 美銀價長七五 孟買加五安那

昨據倫敦電訊、大條銀均又回長、腳地中國稍有買進、小交易、市面平靜、近遠期均長二五、同爲十六辦士四三七五、(合英金爲一先令七辦士四三七五)又接紐約電訊、美銀價猛長七五、計現貨爲三角五分三七五、腳地帶級、日美仍爲四十九元四三七五、、市況平平、又孟買加大五安那、計現貨爲四十六羅比十五安那云、

外匯露優秀之象
掛牌雖放長一擋 內盤則反形挺堅 華商家有所扒結

昨滙豐外匯均已放長一擋、計英金長一二五、爲一先令六辦士七五、美金加半元、計三十八元、印匯加一元半、計一百〇五羅比五、和洋長一元二五、計九十四盾五、法郎加十三元、計九百六十七元、德匯加一元、計一百五十九馬克、香港加一二五、計八十三兩七五、坡匯減二兩、計一百四十八兩二五、日金掛小一分七五、計一兩二錢、蓋大條回長之趨勢、內盤異常、早長尙平、以後似鬆、復後挺秀、下午尤緊、乃標金突轉上峯、計漲十餘兩、造結果較前天、計英金漲[illegible]、美金[illegible]、遍異之景況、與上日情形適相反也、華商大致扒結英金、計買進十餘萬鎊、大通華比麥加利三菱有利荷蘭匯豐等均有售出、時亦拋出數萬鎊、三井住友吸進、各行互做數萬鎊、潞太商亦有結進、美金各行對做十餘萬元、日金交易呆滯、僅少數購結大連票、乃三井買出、市況復露優秀之象、

▲英匯 內盤計有二九上落、早市九月出價一先令七辦士三七五、十月七辦士五、十一月五六二五、買價照加另六二五、三井於九月吸十月五千、價七辦士四三七五、大通華比出一萬、價三七五、住友買十一月一萬、價五六二五、又十一月五千、價六八七五、麥行出十一月一萬、價五六二五、東方荷蘭互做九月一萬、價三七五、午收、九月出價一八七五、十月二五、十一月三一二五、下月三林出十月五千、價一八七五、麥行出五千、一二五、和洋麥行對做九月一萬、價〇六二五至一二五、匯豐華比華義等對做二萬、價一二五、有利匯豐均出一萬、價一八七五、有利三菱荷蘭出一萬、價一二五、收市、九月出價一二五、十月一八七五、十一月二五、買價照加〇六二五、

▲美匯 內盤計有半元時降、上午九月出價三十九元一二五、十月三十九元二五、十一月三十九元三七五、買價三十九元六二五、大通三菱互做八月五萬元、三十九元三七五、午收、九月出價三十九元、十月三十九元一二五、十一月三十九元二五、下午、九月出價三十八元八七五、十月九三七五、十一月三十九元〇六二五、買價仍加一二五、

▲東匯 內盤計有一分半起落、掉期仍須半分、早市九月出價一兩二錢六分、十月一兩二錢五分五、十一月一兩二錢五分、買價照減半分、三非出九月大連十萬元、價一兩二錢六分七五、午收、九月出價一兩二錢七分、十月一兩二錢六分五、十一月一兩二錢六分、買價一兩二錢六分五、十月出價一兩二錢五分五、下午、九月出價一兩二錢七分五、十月一兩二錢七分、十一月一兩二錢六分五、買價照減半分、

▲外匯市況

近期大條	十六辦士四三七五
遠期大條	十六辦士四三七五
紐約大條	三角五分三七五
英美匯水	四元八六分〇三一二五
美英匯水	四元八六分
日美匯水	四十九元四三七五
英日匯水	二先令〇三一二五
倫滬先令	一先令七辦士六二五

▲日美滙兌

路透上午		四九・三七五
電通上午近期	賣	四九・三一二五
又	買	四九・三七五
又	遠期賣	四九・三一二五
又	買	四九・二七五
又	正午近期賣	四九・三七五
又	買	四九・半
又	遠期賣	四九・三一二五
又	買	四九・三七五

▲日英匯兌

路透上午		二・〇〇・三一二五
電通上午近期	賣	二・〇〇・三一二五
又	買	二・〇〇・三七五
又	遠期賣	二・〇〇・三一二五
又	買	二・〇〇・二七五
又	正午近期賣	二・〇〇・六八七五
又	買	二・〇〇・三七五
又	遠期賣	二・〇〇・三一二五
又	買	二・〇〇・三七五

▲匯豐掛牌

倫敦電匯	一先令六辦士七五
倫敦即期	一先令六辦士八一二五
倫敦四月期	一先令六辦士九三七五
(以上各合規銀一兩正)	
印度電匯	一百〇五羅比五
法國電匯	九百六十七法郎
紐約電匯	三十八元
小呂宋電匯	七十四元五
漢堡電匯	一百五十九馬克
(以上各合規銀一百兩正)	
香港電匯	規銀八十三兩七五
(合香港洋一百元正)	
日本電匯	規銀一百二十兩
(合日金一百元正)	
新加坡電匯	規銀一百四十八兩二五

▲銀行買價

倫敦四月信匯	一先令七辦士七五
倫敦四月押匯	一先令七辦士八七五
倫敦六月信匯	一先令八辦士
(以上各合規銀一兩正)	
法國四月電匯	一千〇二十五法郎
紐約四月信匯	三十九元七五
紐約四月押匯	四十元二五
(以上各合規元一百兩正)	

交割期前之債市
主要各債均跌一元左右 八月期貨今日即行停拍 市況仍佳成交一千餘萬

昨日(念六)華商證券交易所各公債市況、現貨雖開出多種、成交共僅八千元、期貨市況仍佳、實貫交易、殊頗活潑、計上午開出七百八十餘萬、後市三百七十餘萬、合計一千一百六十餘萬、內裁兵編遣進出仍甚盛、裁兵四百餘萬、編遣三百八十餘萬、內關稅二百五十萬、善後八十餘萬元、其他雖均有開出、惟市況甚清、至各債價之變動情形、因交割期屆、八月期貨已爲最後一日交易、今日起即須停市準備交割、故債市現象、雖續尚沉靜、但因市勢始終平和、結果比前日如關稅善後期貨平均下降逾一元、編遣裁兵亦跌六七角、其他亦略回縮、惟整六現貨及金融均上漲、而善後小票現貨、則比上月中旬幾飛漲九元、

券別	期現別	最高	最低	收盤	較前	成交數
整六	現貨	六五・八〇	六五・八〇	六五・八〇	漲・八〇	一,〇〇〇
整六	八月期	六六・二〇	六五・七〇	六五・七〇	跌・四〇	七〇,〇〇〇
整六	九月期	六六・四〇	六六・二〇	六六・四〇	跌・三五	四五,〇〇〇
七年	八月期	八二・〇〇	八二・〇〇	八二・〇〇	初開出	一〇,〇〇〇
續大	八月期	七五・八〇	七五・七〇	七五・八〇	跌・一五	一五,〇〇〇
善後小	現貨	七七・二〇	七七・二〇	七七・二〇	漲八・八〇	一,〇〇〇
善後	八月期	八八・〇〇	八六・七〇	八七・二〇	跌・九五	一七五,〇〇〇
善後	九月期	八八・二〇	八七・五〇	八七・六〇	跌一・二〇	六五〇,〇〇〇
續捲	八月期	八〇・九〇	八〇・六〇	八〇・九〇	漲・二〇	一〇五,〇〇〇
續捲	九月期	七八・三〇	七八・〇〇	七八・二〇	跌・一〇	六〇,〇〇〇
關稅	八月期	七九・九〇	七九・〇〇	七九・四〇	跌一・一五	六六五,〇〇〇
關稅	九月期	七八・八〇	七七・八〇	七八・四〇	跌一・〇〇	一,八五〇,〇〇〇
編遣	現貨	五四・八〇	五四・八〇	五四・八〇	跌・二五	四,〇〇〇
編小	現貨	五三・〇〇	五二・九〇	五三・〇〇	跌・七〇	……
編遣	八月期	五五・二〇	五四・五〇	五五・〇〇	跌・九五	一,二五〇,〇〇〇
編遣	九月期	五四・二五	五三・四〇	五四・〇〇	跌・六〇	二,七五〇,〇〇〇
裁兵	現貨	七六・〇〇	七六・〇〇	七六・〇〇	跌一・二〇	一,〇〇〇
裁兵	八月期	七六・〇〇	七五・六〇	七七・一〇	跌・四〇	六五〇,〇〇〇
裁兵	九月期	七八・八〇	七七・三〇	七七・九〇	跌・八五	三,三八〇,〇〇〇
金融	現貨	三一・三〇	三一・三〇	三一・三〇	漲三・六〇	一,〇〇〇
金融	八月期	三三・〇〇	三二・七〇	三三・〇〇	漲・六〇	四〇,〇〇〇
金融	九月期	三三・八〇	三三・八〇	三三・八〇	漲・三〇	五〇,〇〇〇
九六	八月期	一三・六〇	一二・五〇	一三・五〇	不動	五〇,〇〇〇
九六	九月期	一三・八〇	一二・七〇	一二・七〇	跌・一〇	一五五,〇〇〇

洋厘略降銀拆平定

市氣平和交易疏淡
各種輔幣亦趨跌勢

昨日厘市略形下降、市氣平和、交易疏淡、輔幣亦趨跌勢、茲將市價誌如下、

▲市價 「洋厘」早市厘價爲七錢二分八厘六毫二忽半、午市開價、「銀拆」早午兩市、同爲二分、「輔幣」四開小洋早市及午市同爲六錢四分五厘、八開小洋兩市亦同爲六錢二分三厘半、拆兌價同爲一千一百六十八角六分、銅元大盤爲三百九十千、衣牌兩市亦爲二千八百四十二文、角坯亦同爲二百四十三文、貼水四十一文、

▲交易 「洋款」早市洋匯頭款做出一百二十五萬、午市洋匯頭款九十八萬、鈔票早午兩市均無交易、場外鈔票、早市九萬五千、午市四萬九千、銀行交易早市互市六十萬、午市互市五十五萬、小錢莊交易七八十萬、「銀款」拆票交易早市轉帳及新交易午市交易、小總會中約計七百餘萬、「輔幣」四開小洋做出額早市八萬五千角、八開小洋早市三千角、午市二千角、銅元做出額二萬四千五百七十串、計銀款六千三百兩、

▲銀錢行市

幣別	上午	下午
銀幣	七・三六五	七・三六二五
銀拆	〇・二〇〇〇	〇・二〇〇〇
江南	六・四五〇〇〇	六・四五〇〇〇
廣東	六・三二〇〇	六・三二〇〇
銅元	三九〇・〇〇〇文	三九〇・〇〇〇文
衣牌	二・八四二文	二・八四二文
角坯	〇・二四三文	〇・二四三文
貼水	〇・〇四一文	〇・〇四一文

標紗平定

花市較有起色
人標…大戶拉勁始終甚強 漢標…新花登場各廠漸動

▲花市本月期因多頭了結
▲竟以本年度最低峯收盤

▲人標 昨日人標市況、大勢平定、雖一般執貨對此秋銷之未能起色、不免成拋失望、而原棉又暴落數兩、則目前市價似難站定、惟以大戶拉勁甚強、始終未露破綻、故空戶難以進攻、局勢遂爲拉平耳、全日買進者、計義餘九百五十包、裕大四百五十包、源德五百包、天隆四百包、吉豐四百九十包、公泰八百包、裕康五百五十包、賣出者、計潤豐一千三百五十包、金裕七百五十包、榮興五百五十包、天成四百五十包、源豐四百包、泰生康四百包、太昌成四百包、各月期價如下、

	最大價	最小價	收盤價	比較	成交數
八月期	一五七・〇〇	一五六・五〇	一五六・八〇	大・二〇	三一〇〇
九月期	一五六・〇〇	一五五・六〇	一五五・七〇	大・三〇	一九〇〇〇
十月期	一五五・三〇	一五五・一〇	一五五・二〇	大・四〇	二四〇〇〇
十一月期	一五五・二〇	一五四・八〇	一五五・〇〇	大・三〇	二七五〇〇
十二月期	一五五・〇〇	一五四・四〇	一五四・七〇	大・三〇	一七〇〇〇
一月期	一五四・七〇	一五四・二〇	一五四・六〇	大・四〇	二二〇〇〇

▲漢口標準 花市趨勢、較形堅定、美棉之續漲、當然在人心方面不無影響、即揆之實際上之比價、似亦未能均衡、綠週來各地新花雖已上市、但出數究屬微細、而價亦難以壓低、況當此新花登場、各廠爲調劑色光、亦均漸露吸收之動機、所以遠期各月氣象較形光明、大有回高之光景、惟本月期則仍以多頭了結、而不克支持、結果竟以三十一兩九錢而收盤、成本年最低峯之紀錄也、全日買進者、計瑞大六千五百擔、吉豐三千二百擔、裕大三千擔、公泰三千一百擔、義康一千五百擔、源豐二千擔、新豐一千擔、賣出者、計利昌四千擔、達記一千七百擔、和愼一千三百擔、愼昌一千一百擔、大昌成一千六百擔、信誠昌一千擔、義豐一千八百擔、天昌一千三百擔、恒大一千七百擔、各月期價如下、

	最大價	最小價	收盤價	比較	成交數
八月期	三二・二五	三一・九〇	三一・九〇	小・四〇	九六〇〇
十月期	三三・一〇	三三・〇〇	三三・〇〇	大・二〇	一〇五〇〇
十一月期	三三・一〇	三二・八〇	三二・九〇	大・二〇	一一一〇〇
十二月期	三三・〇〇	三二・六〇	三二・九〇	大・三〇	一一八〇〇
一月期	三三・〇五	三二・八〇	三三・〇〇	大・三〇	一三〇〇〇

現紗轉形平疲
各帮進胃淡薄 做開一千多包 賣價亦見挫落

昨日現紗市況、又形平疲、各帮進胃殊形淡薄、明秋銷之起色者、不免爲之失望矣、全日共做開一千六百九十包、內同行交易四百十九包、各帮辦去、計江西三十包、汕頭二十五包、廣東一百六十五包、廈門四十五包、漢口二三十包、徐州十包、寗波十五包、內地二十五包、秦皇島四十包、雲南八十包、煙台五包、高陽一百五十包、廣州十包、賣價較昨日小一兩五錢至五錢、玆將全日開出各牌紗價列下、

上午市價

支數	牌名	價	帮別
十支	金城	一三〇・〇〇	廣東
又	水月	一三一・〇〇	南洋
十支	彩球	一三五・五〇	又
十二支	又	一三七・七〇	漢口
二十支	立馬	一三七・二五	汕頭
又	鴻禧	一三八・五〇	漢口
又	五福	一三〇・〇〇	廈門
又	藍鳳	一三一・七五	廣東
十六支	金城	一三三・〇〇	江西
十六支	孔雀	一三六・五〇	廣東
又	日光	一三六・五〇	同行
又	藍鳳	一三八・五〇	內地
又	雙龍	一三八・五〇	又
十四支	藍團龍	一三六・五〇	廈門
十二支	金城	一三八・〇〇	又
又	孔雀	一三六・八〇	廣東

下午市價

支數	牌名	價	帮別
十支	金城	一三三・五〇	廈門
又	白荷蜂	一三四・三〇	秦皇島
四十二支	藍鳳	一三九・〇〇	廣東
二十支	彩球	一三七・〇〇	四川
又	探花	一三六・五〇	廣東
又	鴻禧	一三二・五〇	四川
又	藍鳳	一三六・五〇	又
又	仙桃	一三九・〇〇	烟台
十六支	雙龍	一三五・五〇	江西
又	天官	一三六・五〇	又
又	飛機	一三六・五〇	蘆州
又	雙喜	一三四・五〇	雲南
支	帆船	一三二・五〇	廈門
又	藍鳳	一三七・五〇	漢口

第一批新姚花
—已到滬—

昨日現棉市況、大致平定、新花交易頗有暢動之象、各廠進胃頗佳、蓋都爲色光之調劑也、第一批新姚花已到滬三十包、陳貨則到四百十六包、至滬地四鄉新花亦均陸續上市、南市各行門莊每日收進約已有五六千斤、價扯每擔四十六元之譜云、玆將開出各花價列下、

申新紗廠進新太倉花二〇〇包價三三、五〇九月送廠交新火機花五〇〇包價三二、七五九月送廠又進新火機花五〇〇包價三二、五〇九月送廠 振泰紗廠進新火機花二〇〇包價三二、七五九月送廠 永豫紗廠進新火機花五〇〇包價三二、九〇九月送廠 民生紗廠進新火機花三〇〇包價三三、〇〇九月送廠 大康紗廠進新火機花一〇〇〇包價三二、七五九月送廠 滬東新陳姚花二〇〇包價三三、八〇九月送廠

米價續跌
▲洋米反而趨高

▲滬北 常錫各帮白破、到仍栗碌、易需客店、般股望騰、進胃稍淡、致價續短二角、浦東新更因昨售出多數、尙未解清、又之胃濟尙佳、故未再跌、市形暫平之格、白元到有二三號、各孟頗急、胃化尙有二四百石、價短一三角、靑角薄稻到少交滯、形勢趨疲、新客尖路軟角許、

常頂白破	二〇・五〇
鎮帮白破	一九・五〇
又華竹企	一九・〇〇
青角卜稻	二〇・二〇
松河卜稻	二〇・〇〇
頂白元	一六・五〇

▲滬南 昨日南市到船五六號、街交易平常、各貨價格沈悶、惟洋米北洋帮探辦一萬石、故市盤略高、

周浦新更	一七・〇〇
閔行新更	一七・〇〇
馬橋新更	一七・〇〇
顧橋新更	一七・〇〇
角里薄破	一七・〇〇
同里白破	一八・〇〇
又次白破	一七・二〇
金澤白破	一六・二〇
愼利東新	一七・五〇
和盛東新	一七・五〇
振興新尖	一六・四〇
華通一號	一五・八〇
大板一號	一五・八〇
又紋糙米	一五・二〇
一號西貢米	一四・五〇
小絞米	一四・八〇
大絞米	一五・〇〇
敏糙米	一二・〇〇
可蒼白米	一三・二〇
又周蔘根	一八・〇五
浦東新更	一七・二〇
機客新尖	一七・一五
包子白尖	一七・〇〇
楓涇早稻	一八・〇〇
協記餘新破更	一九・二五
又齊新破更	一八・七〇
源豐一號西貢	一六・〇〇

三品九月期續漲五日元外
—美棉現貨大起二十磅音—

紐約二十五日電、棉市始因利物浦消息不佳而跌、後因空頭抵補及細鄂倫買進而漲、

	紐約掛牌價		合規元價	
十月期	一一、三九	大一九	三九、九七	大一五
十二月期	一一、五〇	大一八	四〇、三五	大一〇
一月期	一一、六五	大一九	四〇、八八	大一三
現貨	一一、五〇	大二〇	四〇、一八	大一八

三月期	一一、八六	大二〇	四〇、五六	大一七
五月期	一一、七一	大一三	四一、〇九	小〇八
七月期	一一、八七	大一三	四一、六五	小一一
利物浦棉市				
十月期	五、九六	小〇三	四二、三八	小〇七九
十二月期	六、〇〇	小〇三	四二、六七	小〇七九
一月期	六、〇四	小〇三	四二、九五	小〇八〇
現貨	六、四一	小〇七	四五、五八	小一一二

孟買棉市平穩、收盤時日商賣出、

十二月期平加爾	一五二	平	二四、五〇	小三五
又 亞姆拉	一七八	大〇一	二八、六九	小二五
四五月期勃羅去	二〇八	大〇一	三三、五三	小三一

▲三品紗市

	收盤	比較
九月期	一三七・〇〇	大五・六〇
十月期	一三三・九〇	大二・五〇
十一月期	一三三・四〇	大三・一〇
十二月期	一三〇・八〇	大一・〇〇
一月期	一三〇・〇〇	大一・四〇
二月期	一二八・七〇	大一・四〇

▲大阪花市

	收盤	比較
九月期	三六・五五	大一・一〇

▲大阪現紗

		比較
十月期	一三五・五五	大一・〇〇
十一月期	一三五・三五	大一・六五
一月期	一三五・四〇	大一・二〇
二月期	一三五・五五	大一・二五
藍魚牌	二三八・〇〇	大三・〇〇
紅財神牌	二三六・〇〇	大六・〇〇
蝙蝠牌	二三七・〇〇	大四・〇〇
三馬牌	二三五・〇〇	大三・〇〇

絲銷近乎停頓
海外絲價慘落 成交僅二十包

昨日本埠洋莊絲市、益形寂寞、無神、查海外市場、綢廠停機減工者日增、絲銷大減、市價慘落、尙乏受主、昨祇克昌進丙陽黃絲二十包、價扯四百四十五兩、餘均寂靜云、

珍眉歐銷益靜
售盤又低三四兩

昨日本埠洋莊茶市、來路莊之珍眉綠茶、英法行家、進意益形淡淡、抽芯貨去路亦暫形呆滯、針眉秀眉等項、雖略有零星交易、然售盤又較前見低三四兩、且貢熙一項、俄莊尙未開辦、即使將來復活、茶價亦低、茶市前途、異常危險云、

▲大連油豆餅

昨日下午四點大連來電

	豆油	豆餅
元		
現貨	三・六三〇〇	二・四三五〇
九月份	三・六五〇〇	〇・〇〇〇〇
十月份	〇・〇〇〇〇	〇・〇〇〇〇
十一月份	三・五〇〇〇	〇・〇〇〇〇
十二月份	〇・〇〇〇〇	〇・〇〇〇〇
一月份	〇・〇〇〇〇	〇・〇〇〇〇
元	黃豆	高梁

八月份	七・三五〇〇
九月份	七・四六〇〇
十月份	七・四七〇〇
十一月份	七・四九〇〇
十二月份	七・四四〇〇
二月份	七・四二〇〇

以上均係大連鈔票之價(每元合錢七錢五分五厘)

簡報

▲紐約 週一生絲廠銷依然不動、華絲開價又跌、仍無成交、A級祇開美金三元六角半、B級三元另五分、

▲里昂 各絲織廠大半因經濟不裕、期絲停頓不動、週一中日絲經開價、雖均稍跌二三法郎、類均有行無市、

▲巴黎 絲織品仔底激增、輸出日減、各工廠祇得縮短工作、減少綢產、絲銷益無生氣、

▲橫濱 日絲期現貨均寂寞無神、交易所與絲市場銷銷不動、價已跌進七百日元關、

▲愛知 秋繭已上簇、連日氣候不佳、繭產豐收無望、繭質亦難看好、

▲法絲商 近因日繭運滬、絲廠帮咸提購用、故特函請上海絲商同業公會、轉勸各廠、萬勿購用日繭、藉以保持華絲在法固有之地位與聲譽、以杜絲質混淆、

▲川絲經 除前已運到大批外、連日各江輪又運到四百三十件、均由葆泰和等上棧待售、

▲杭屬 各縣農民、均飼育秋蠶、初甚良好、後因天時劇變、農場所派之指導員、日來奔走調護、工作甚忙、

▲吳興 各市鄉所育之秋蠶、大半保育廳所發之改良種、日前氣候發生變化、除土種稍有損失外、改良種現狀尙佳、

▲拱宸橋 孵育之秋蠶、現正二眠開葉、惜因寒暖無度、蠶眠不齊、

▲人造絲 昨由本埠網廠進A級二十餘箱、天佑皇后牌價祇一百四十六兩、跌七錢半、八寶圖牌一百三十三兩七錢半、跌一錢半、開利無光一百三十三兩、跌五錢、

▲玥洋 二十萬元即日運滬、

▲鮮蛋 一千二百件、運赴汕宋、

▲毛織品 二百七十件、英國裝來、

▲美木 裝到六十萬尺、

▲洋布疋頭 一千九百件、日本運申、

▲青荳 六千包沙市裝來、

▲疋頭 公平拍賣布匹二千五百二十四、市況平軟、

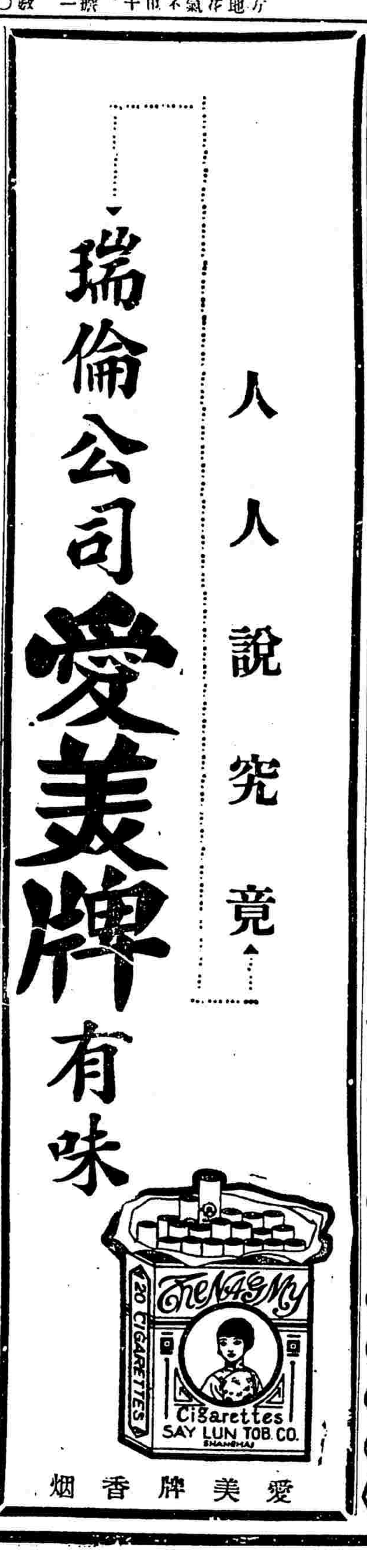

運動世界

昨日交大暑校 第二屆游泳賽結果
決賽七項創校紀錄四項 千五百米破上海市紀錄

昨日下午二時、交大暑期學校舉行第二屆游泳賽、來賓約五百餘人、躋躋蹌蹌、頗極一時之盛、下午二時、李飛雲發令起賽、結果有四百米、千五百米、二百米蛙式、百米仰游等四項、破本校紀錄、千五百米並打破上海市預選時俞斌祺三九分九秒・二之紀錄、昨共決賽七項、餘二項俟今日下午二時續賽、玆將各項成績列下、

▲預賽成績

五十米自由式	第一組	石壽頤	章立導	三九秒三
	第二組	葉杭	王之紀	四〇秒
百米自由式	第一組	張家瑞	葉杭	一分卅九秒
	第二組	凌崇舉	黃瑞發	一分四三秒二

▲決賽成績

四百米	徐堯堂	黃大柱	葉梧	八分三三・秒四
一千五百米	徐堯堂	葉梧	徐鎮芳	卅六分五七秒四
百米仰游	凌崇舉	石壽椿	葉杭	一分五四秒
二百米蛙式	凌崇舉	張家瑞	石壽椿	三分四〇秒
二十五米潛水	石壽頤	黃大柱	王之紀	二三秒八
浮水比遠	潘超	王之紀 石壽頤		十五米二五
曲跳	周玄光	石壽頤	李獻祺	

三華球興

南華凱旋樂華去歐 中華出發兩次告捷
球界三雄各打血路謀上進
—兩個四對一—

▲處女賽克越南 (香港特約通信)中華體育會、昨(十七)接該會日前選派赴星之南遊足球隊總領隊葉九臯君來電、本月十五日、全隊人員平安抵貢、大受該方僑衆熱烈歡迎、是日即對越南冠軍選手隊作南遊中之處女賽、觀衆之盛、爲該埠向來所未有、及至比賽結果、中華南遊足球隊、以四對一大勝特勝云、

▲再交鋒平安南 中華體育會、昨(十八)接該會南遊足球隊總領隊葉九臯君第二次來電云、本月十七日、在越南西貢對安南聯隊比賽、參觀者較前次更爲踴躍、未賽前卅分鐘、看台之位早已座滿、遲到掃興而返者、大不乏人、比賽結果、中華南遊足球隊又以四對一獲勝云、

記南華之犒勞大會

(香港特約通信)南華體育會幹部職員、以足球隊南遊歸來、備載海外僑胞無量好感而回、其勞至足嘉尙、因發起各相醵資、爲犒勞大會、以榮其歸之意、經誌前報、該會即於昨日(八月二十)旁晚、假座嘉評酒家開會、來賓之被請者、除星洲華人體育會公委代表親送該球隊凱旋之余焯華及其公子、幷報界記者外、尙有該會是屆籃球冠軍隊全體球員、亦一併邀請、六時後、職員球員來賓、以次聯翩戾止者、共達七十餘人、洵稱一時之盛、七時入席、酒過數巡、由主席陸鶴雲起立致詞、(另錄)備極痛快、次由星華會代表余焯華、南遊總領隊何潤光、各致答詞畢、入木三分、繼由利銘澤莫慶崧余焯華賴端甫相繼演說、詞情並茂、均能於體育眞義、鼓掌之聲、相繼不絕云、(陸鶴雲演說辭)今晚本會職員、發起這個讌會、照通行的話、可名爲歡迎會、似是易得普及的、因本會不但爲南遊球隊洗塵或犒勞之意、因更要歡迎星洲代表余焯華先生、還有報界君子的賞光、也該一例歡迎的、現在各南遊健兒戰罷歸來、濟濟一堂、縱歡話舊、兄弟自然覺得滿心欣慰、不料還有大賓如余先生自遠方來、孔子所謂不亦樂乎、就是爲兄弟今日的說法了、列位須知余君之使命、是親送我南遊隊回港、普通人之送別、祇有江干握手、或舟中話別罷了、但余君更不辭勞悴、這樣送法、眞是『桃花潭水深千尺、不及汪倫送我情』、此兩句太白詩雖然沉痛之極、也還似未能貼切的譬來奉贈余君之隆情美意呢、列位、想皆明瞭我張南遊之宗旨、不止是揣摩藝術、交換智識、最要者乃是聯絡華僑感情、遡溯從前有親到海外各地來與華僑接洽的、只由政府委派大員去、帶有政治意味、而或慈善界及教育界去的、又是爲着募捐款項、但純粹的民衆自身爲着愛種愛國而去、與華僑聯絡感情的、原來只有這體育界竟然負起一個重大使命、實在是開一新紀元、雖然也花費多少、亦是十二分値得、兄弟不得不乘此機會、來多謝各華僑殷勤招待之盛意、尤其是余君以一個大商家、拋棄自己正業、來擘劃和指導我們種種、他如胡文虎君及各團體、莫不出錢出力、無怪我國近日對於提倡和待歸國華僑、這眞是根本應有的要義、講到本會之兩位領隊、何余兩君、及各球員、果能完成使命、不辱四方、一種犧牲精神、尤爲令人起敬、或者說此次南華勝十和一負三、無怪貴會歡喜不了、於是發起歡迎、但兄弟則覺并不是這個意義、實因各球員能到處表現健全人格、不但絕無笑話鬧出、且具備受僑胞稱頌尤屬難能可貴、此較全勝歸來、更爲歡喜、更爲價値萬倍、蓋藝術優劣、學歷問題的事、而健全人格、不但於本會常可用爲矜式、即於國體也有莫大的關係、所以兄弟極爲可喜的在這一點、還望於最近之將來、能開一個大歡迎會、來歡迎南洋各僑胞健兒、正所謂『匪以爲報也、永以爲好也』、的意思、還有一點、兄弟見得本屆我會籃球隊、幸而得公開比賽的冠軍、這是該隊各同志努力的極好現象、實是値得我們恭維的、故此趁這盛會、一併請他們來歡敘、還要受我們一致的敬意、料蒙籃球隊各同志、也能略其禮、而領其意呢、說完了、請各職員起立敬祝、余焯華先生、何余兩領隊、各球員一杯、中華民國萬歲、華僑萬歲

已往戰績
第四屆上海 中國網球聯合會
十一隊交戰至上星期日止 以愉快及中華成績爲最佳

上海中國網球聯合會第四屆競賽、開幕以後、已比賽多次、各隊成績、均稱不弱、玆將前星期日各隊比賽之結果、附表於後、

▲青年會勝梅廬…七比五

(梅廬) (青年會)

胡壯超 對 劉鑾 一—六 四—六
胡其倬 對 邱正倫 三—六 二—六
胡其昌 對 馮念慈 三—六 六—四
胡壯豐 胡其倬 對 黃兆棠 梁官英 六—四 六—二
胡其昌 胡壯超 對 邱正倫 胡念慈 六—四 七—五
胡筠穎 胡筠秋 對 林樂明 胡宗邦 〇—六 四—六

▲飛鷗隊勝青白…七比五

(飛鷗) (青白)

孫成璧 對 沈美鎮 六—〇 二—六
汪民視 對 楊卓平 六—〇 六—二
姚云江 對 戴庶全 六—四 二—六
汪民視 孫成璧 對 沈美鎮 楊卓平 六—四 六—四
崇中薛 俞中莫 對 戴慶全 羅昆勳 四—六 六—八
張祖望 姚云江 對 沈昆南 張兆安 六—二 四—六

▲樂天隊勝綠燈…七比五

(樂天) (綠燈)

黃錦濤 對 郭啓達 五—七 〇—六
顧慶葆 對 袁士龍 四—六 三—六
顧慶璜 對 桃[illegible]權 六—二 八—四
潘文煥 黃錦濤 對 郭啓達 沈永年 六—一 七—五
顧慶璜 顧兆麟 對 候尙雄 劉荃洲 六—四 六—二
顧慶毅 顧慶葆 對 袁士龍 王無畏 六—一 四—六

▲中華和來路威…六比六

(中華會) (來路威)

余田光 對 黃五如 六—三 六—八
馬德泰 對 詹文耀 六—四 八—六
張明昕 對 陳吉祥 四—六 六—三
余田光 馬德泰 對 黃五如 詹文耀 八—六 六—二
楊雪球 李果能 對 陳永清 邵瑞麟 〇—六 八—十
張明昕 何忠 對 陳吉祥 王留生 二—六 四—六

▲愉快隊勝優游…十比二 (該隊詳細成績已登各報)

十一隊之總分表

▲比賽四次者

愉快隊……共得四十分
青白隊……共得廿二分
綠燈隊……共得十五分

▲比賽三次者

中華會……共得念四分
青年會……共得念一分
梅廬隊……共得念一分
飛鷗隊……共得念一分
來路威……共得二十分
樂天隊……共得十六分
優遊隊……共得十一分
業餘隊……共得五分

第四屆全日本 中校競泳成績
東西兩區冠軍爭霸戰 中等學校東西區際賽

(衍華)

(特約通訊)第四屆全日本中等學校水上競技大會、第一日爲東西兩區冠軍競泳、於十六日午後七時、在明治神宮大泳池舉行、東部代表爲濱松一中、西部代表爲高知商業、前者有片山、後者有橫山、均曾於第九屆遠東運會游泳賽大顯身手、兩校以此二人爲柱石、接戰甚力、每賽得分、一進一退、興趣甚高、結果各得八十二分、做成平手、玆將成績列左、

項目	得分 濱松	高知	記錄	中校新紀錄
二百米接力泳	〇	五	高知隊	一分五六秒
八百米	九	一三	橫山(高)	二分一六秒八
百米蛙式	一六	六	山下(濱)	一分三六秒八
百米	一〇	一二	橫山(高) 片山(濱)	▲一分〇秒四 ▲一分〇秒八
五十米背泳	一〇	一二	片山(濱)	三四秒四
四百米	一〇	一二	橫山(高)	五分六秒六
二百米蛙式	一六	六	式守(濱)	三分七秒四
百米背泳	一一	一一	片山(濱)	一分一七秒六
八百米接力泳	〇	五	高知隊 濱松隊	▲九分五三秒六 ▲十分二三秒四
總計	八二	八二		

第二日爲全日本中校東西區際競泳、於十七日午後六時、在明治神宮大泳池舉行、各賽均產生新記錄、益增觀衆之興味、如四百米自由式之橫山、八百米自由式之牧野、兩人創成日本新記錄、最後之八百米接力泳、東部隊以九分三十三秒四、打破日本國際記錄及世界亞林匹克記錄、此驚異的成績、竟爲中學生所做成、更壯日本游泳界之雄心、積極進取世界霸權、亦非難事矣、泳賽結果、東部代表因加入遠運會明星失野武村兩人、實力雄厚、故以九十九分對八十七分、連勝三屆、玆將成績彙錄如左、

二百米接力泳 ㊀西部(小西、志村、若山、橫山)一分五二秒六(中等新記錄) ㊁東部(片山、宮崎、飯村、田中)記錄同前
四百米自由式 ㊀橫山(西)四分五七秒六(日本新記錄) ㊁牧野(東)四分五八秒六(日本新記錄)
五十米背泳 ㊀片山(東)三三秒(日本新記錄) ㊁鈴木(東)三三秒(同上) ㊂河津(西)三三秒八(同上)
百米自由式 ㊀橫山(西)一分一秒(大會新記錄) ㊁片山(東)一分一秒四
百米蛙式 ㊀小池(東)三分一秒二 ㊁藤本(西)三分三秒六
八百米自由式 ㊀牧野(東)一〇分三六秒八(日本新記錄) ㊁武村(東)一〇分四七秒八
二百米自由式 ㊀橫山(西)二分一七秒六(大會新記錄) ㊁牧野(東)二分二一秒六
百米背泳 ㊀鈴木(東)一分一四秒四(大會新記錄) ㊁片山(東)一分一五秒一
百米蛙式 ㊀藤本(西)一分二一秒六(大會新記錄) ㊁小池(東)一分二二秒四(同上) ㊂關(西)一分二二秒六(大會新紀錄)
八百米接力泳 ㊀東部(寺田、田中、牧野、武村)九分三三秒四(日本及日本國際新記錄) ㊁西部(橫山、志村、小野、石原田)九分二六秒六(日本新記錄)

(註)東部之記錄打破日美國際泳賽美隊之記錄九分三十四秒六及美國隊所七做成之亞林匹克記錄九分三十六秒二

公大足球隊勝棉業

公大紗廠足球隊、於昨晨(二十四)九句鐘、應棉業聯合足球隊之約、作友誼比賽於中華足球場 結果公大以五對三擊敗棉業、

法總統與台杯却令治賽雙打四將握手(衍)

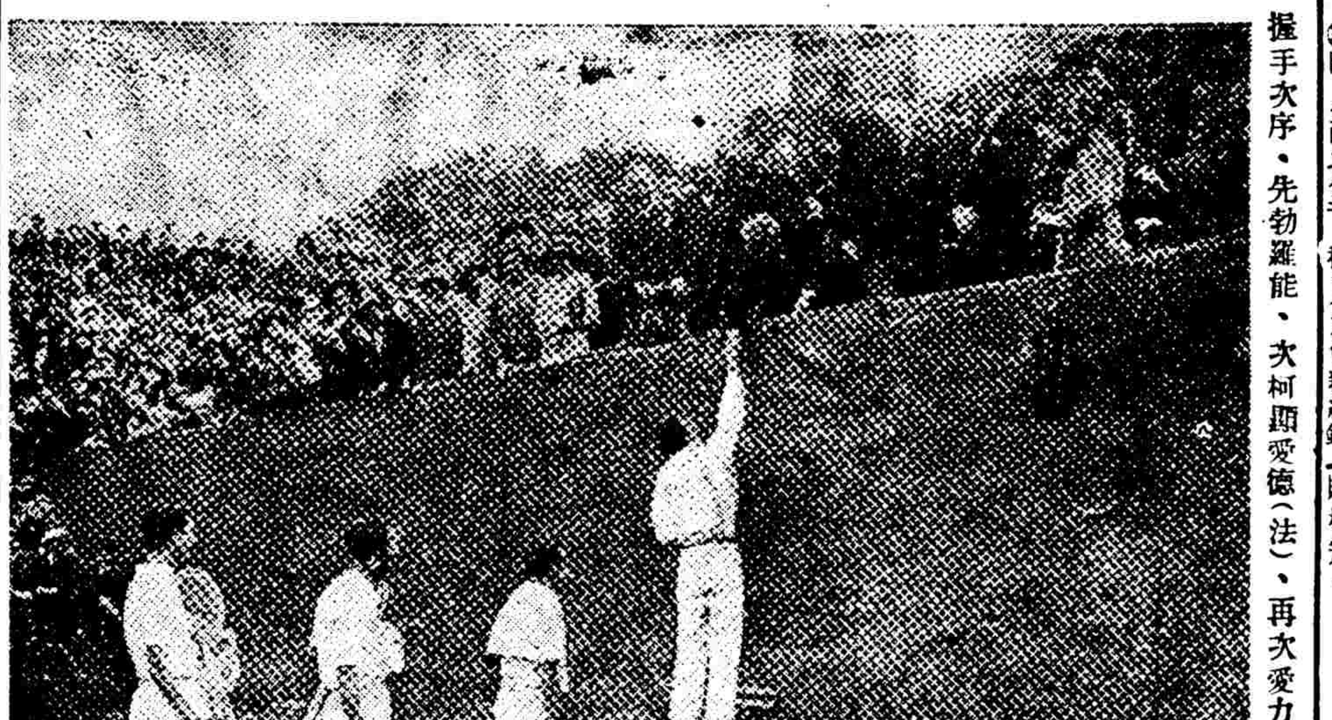

握手次序・先勃羅能、次柯顯愛德(法)、再次愛力生、末文賴因(美)

教育界

健！美！ 西洋女子的體格訓練(槐)

蘇義教處普教實驗區近訊

江蘇各縣縣義務教育聯合辦事處勘定鎭江永固鄉補業洲爲普及教育實驗區、定名爲中洽新村、聘儲雄伯爲設計委員、對於新村事業、積極進行、日前假丁卯小學開村民大會、到鄉長崔廣富及鄰閭長等、該處職員儲雄伯謝澤人等、丁卯小學校長張希賢、以及來賓鄉民六十餘人、由崔廣富主席、謝澤人紀錄、主席報告義教辦事處指導本村改造、要發展本村經濟、改善本村組織、促進本村文化、使本村成爲模範村、一方面爲本村民衆謀幸福、一方面供全省各縣之參考、請互相勉力、共策進行、繼由儲雄伯報告、謂辦理本村事業、先要在經濟上着眼、所謂富而后敎、進行事業、約有數端、㊀設立農場、試驗改良農產品、㊁養魚、㊂組織合作社、㊃新村自治、至文化事業方面、如利用天然風景、闢公園、實施幼童及成人教育、亦宜次第舉行、期以三年可以畢觀厥成云云、繼通過中洽新村籌備委員會簡章、當場選舉崔廣富、趙得保、呂日章、田登喜、印德榮、張希賢、謝澤人七人爲執行委員、旋開執委會、推員起草執委員會章程、決定修葺地藏菴辦公處辦法、並積極籌劃一切進行事宜云、

京市電影戲劇審委會規則 部院修正

內政教育兩部、前會呈行政院修訂南京市電影戲劇審查委員會組織暫行規則、現奉行政院令、除第一條略有修改外、餘均照原修正文辦理、玆將行政院致內教兩部令文、探錄於下、爲令行事、案查前准國府文官處第四七三號函、以關於內政教育兩部會送南京市電影戲劇審查委員會組織暫行規則一案、經奉諭函達中央黨部等因、除照抄送外、函復查照等因、業以第二七七三號令行該部知照在案、玆准國府文官處第五六八號函開、查前准貴院第一四八八號公函、據內政教育兩部會呈修正擬定南京市電影戲劇審查委員會組織暫行規則請查照轉陳等因一案、經呈奉中央黨部去後、玆准中央執行委員會秘書處函復、以准宣傳部函開、查南京市電影戲劇審查委員會組織暫行規則、除第一條應修改爲「南京特別市黨部南京市政府首都警察廳爲防止違反黨義、妨害公安、有傷風化及提倡迷信邪說不良事實之表演、以改進社會教育起見、公同組織南京市電影戲劇審查委員會」外、餘條尙無不合、應准施行、除由本部函南京特別市黨部查照等由特達查照轉陳等由准此、經卽轉陳奉諭交行政院分飭知照等由、相應函達查照辦理等由、准此、除函復並分令外、合令仰該部卽便知照、

市教局擬訂訓育標準
市校學業成績考核辦法卽將公布

教育社云、上海市教育局以本市學校林立、訓育管理向無統一辦法、辦理佳良者固多、其放任者亦不少、地方環境複雜、青年意志未定、設無訓育準標、則各校各自爲治或施行不力、殊非青年社會之福、前經陳局長委派委員擬訂各級學校訓育標準、聞該會對於編訂訓育標準、除遵照教育宗旨總理遺敎三民主義精神及教育原理外、並注意、㊀嚴格的、㊁適合地方情形的、㊂具體的能實踐的、㊃有一貫性的、又該局以市校學生學業成績考核辦法各不一律、往往同一課程記分數寬緊不同、相差至一二學期、甲校認爲可以畢業、乙校或以爲不能及格、學生旣直接蒙其影響、考核成績亦感不便、乃由研究科特行擬訂各項成績考核法、凡課業上之批訂、升級留級畢業不及格各項、均行核訂辦法、務期旣合于教育原理、又便核算、全部已將告竣、不日卽可公布云、

蘇童訓校在錫檢閱

教育社無錫函、江蘇童子軍訓練員暑期學校學員一百三十餘人、於二十二日到錫舉行露營、二十九日上午全體學員、集合舉行檢閱、首先舉行紀念週、繼卽開始檢閱、由營地主任陳邦才指揮、其程序爲分列式進行式基本動作等、次由省訓部長張曉物等訓話而散、聞該校於二十八日回鎭云、

市教局令送日課表

教育社云、上海市教育局令市校及各立案私校云、案查各學校於學期開始、例應呈報該校各級現行日課表同樣各二份、以憑查核玆查本市各小學依照學曆、已開學、自應照例將本學期現行各級日課表儘九月五日以前、抄呈二份候核、合亟令仰市立及已立案私立各小學一體遵照辦理、

上海職指所新事業

上海職業指導所最近事業進展、㊀爲升學指導、每日平均約十五人、以外省青年爲多、不悉上海各校內容、請求詳予指導、㊁爲就業指導、以各校畢業生爲多、大抵成就者均以有眞實本領專門知能者小就者爲多、㊂爲服務指導、由該所分別調查服務成績、加以鼓勵與勸告、兼用文字及談話方式、㊃健康指導、以避免職業病及注意修養鍛鍊爲主、最近以葛成慧博士擔任、㊄職業介紹、此項工作最繁、每日函電平均在五六十份、接談人數、在三十人以上、七八兩月中、登記在一千人左右、而成就者僅占十分之一、昨日又接漢口市政府教育局來電、託薦職工染織及手工藝專門人才各一人、月薪各六十元、吉林省立職業學校電、囑介紹文書科教授一人、須嫻習中文打字、中文速記、及公文程式、案牘處理、服務道德、圖書館學等科、月薪百二十元、又某機關托請文書員一人、以嫻習文牘、書法敏秀、頭腦清楚、身體強健爲合格、月薪三四十元、願就者可先書就所擬文牘稿件、及小楷字樣來所接洽、愈速愈妙、本埠某學校托請女教員一人、每週任課二十四小時、月薪約二十元、歌舞手工兼課女教員一人、月薪十元、㊄徵求藝友、該所受某社之託、徵求藝友二人、須文理清通、書法敏秀、心思細密、有志深造者爲合格、一切由該社隨時教以種種學識、及研究機會、幷可略給津貼、有志服務而求上進之男女青年、如願爲藝友者、均可隨時到華龍路三十號向該所面洽云、

滬江大學近訊

滬江大學暑校結束後、劉校長暨樊教務長卽偕同赴莫干山會議、討論該校改進計劃、現已返校、規劃準備秋季開學種種手續、以九月一日爲本學年始業日、繼續舉行新生考試兩天、報名者極爲踴躍、惟該校素主重質不重量、仍須嚴格錄取、五六七日舉行校務會議、保討論本學年興革事宜、各教員均當出席、至註册截止期、聞爲十日下午云、

南洋暑校畢業禮

同濟路南洋商業高級中學與南洋女子高級中學所開辦之南洋男女兩暑校、因五十日學期已滿、昨在該校大禮堂行男女生聯合畢業典禮、到家長及男女學生六百餘人、由暑校教務主任鄭惠祥主席致詞、次有該校秋期教務主任王步賢先生、及女校校務副主任鄭洛女士演說、末授憑男生由王步賢先生授憑、女生由鄭洛女士授憑、並頒發暑川網球單打冠軍台百福銀盾一座、乒乓冠軍湯顯光銀盾一座、蔣生籃球隊錦標一幅、並聞該暑校爲鼓勵學生起見、每屆俱有獎學金券四百元、以獎勵暑校品學兼優之學生、本年仍將具備該項金券、亦於授憑時頒發、

復旦實中問題解決

復旦實中主任問題、久未解決、由李校長提交校董會於本月念五日召集會議、到者有錢新之、方椒伯、王止廷、金問泗(代)、于計任、金問泗、江一平、張廷灝諸校董、邵力子校董亦有來函表示意見、當時由錢新之校董主席、先由李校長委託金通尹秘書長報告經過事實、繼由張廷灝校董報告調停情形後、即商議解決方法、各校董均主張請原主任陳望道銷假回校、(代理主任王世穎業已辭職、並於本學期教職員問題及整飭校風等多所討論、最後議決、㊀暨李校長請實驗中學主任陳望道先生銷假回校視事、㊁請陳主任望道於實中一切善後事項、商承李校長妥愼辦理、散會後、經李校長致函陳望道主任請其卽日回校視事、兩月糾紛、遂告結束、

有緣得道 祕密強健術

「秘密強健術」係千古眞傳、列代術家、均秘不授人、日久以是湮沒、殊堪深惜、本會林醫師、抱大宏願、將此術公開教授、拯救一切陽萎、早洩、遺精、短小、疲勞、等症、現優待徵員、八月底前入學、面授、函授、只收講義費二十元、另贈長生學術講義全部、免費治病等權利、逾期加倍收費、凡欲轉弱爲強、閨房快樂、隨意得子、採陰補陽者、請速入學、切勿錯過機緣、●本會傳授各種學術、早蒙社會鼓吹、各界信仰、現屆十週紀念、特將圓光術、催眠術、一列優待徵員、函索章程、附郵四分、●上海法租界霞飛路銘德里念二號(巴黎大戲院對面)

中華哲學會啟

好運道香煙 上等香煙 每元二听

靜中吸之 逸趣橫生

華達煙公司出品

取締日繭進口之提議

—嘉興商統會致本市商會函—

「任其暢銷國繭將等於敗絮 不圖救濟農商必同歸於盡」

嘉興商統會委員顧速明、以日繭鉅額進口、影響農產甚鉅、特致函市商會主席王曉籟常委王延相、請提出議案、設法制止、原函略稱、查我國絲繭一業、自法意日本等國、突起競爭、後來居上、對外貿易、遂致一落千丈、世界市場、幾無我華絲立足之地、言之實堪痛心、所幸年來提倡國貨之聲、不絕於耳、絲織品之改良、亦日見進步、雖不能制勝於海外、尚能維持於國內、不意駭人之消息傳來、大批日本乾繭、運入上海銷售、竟成事實、第一批計重二十四萬磅、此後七日一批、已購定者共有一萬包之鉅、長驅直入、暢銷無碍、行見滾滾而來、源源不絕、我國絲繭、不獨見擯於國外、亦將被棄於國人、從此國繭等於敗絮、蠶桑可以不講、亡國滅種、旋踵可待矣、夫日本本以我國為其東亞第一市場、經濟侵略、無所不用其極、利用我國生產力薄弱之機會、商人貪圖近利之弱點、乘機乘勢、予取予求、致我國商人每每入其彀中、不知警惕、此次進口日繭、既稱購定、由各廠提存關棧、分批提用、當然係滬商所購進、自殺政策乎、親善政策乎、若不急圖救濟、迅速制止、從此衣食賴人、宰割聽命、予華繭以不利、亦即予華商以不利、農民之生產被奪、商人之命脈亦絕、深必飲酖止渴、非同歸於盡不止、為此急不擇言、迫請提出議案、設法制止、務使日繭不再進行、並勸滬商不再訂購、以保全本國國有之生產、稍存垂盡農商之元氣等語、聞市商會方面、已準備將該函提交本屆常務會議、討論辦法矣、

市商會準備討論辦法

陳希曾堅辭招商局總辦

準備移交電報局長事竣擬赴前方效力

上海電報局長陳希曾、自奉國府任命為招商局總辦外、以招商局關於航業前途、非常重大、本人自覺才力不勝、且事前亦毫無準備、如貿然就任、未有整頓辦法、則對中央委任初衷、甚覺有愧、因此奉命後、即經專電辭職、並親赴中央、陳述苦衷、嗣經國府文官處電促就職、並由中央各要人當面懇切挽留、然陳氏仍未變更辭意、茲聞陳於前日又赴京向國府譚院長面遞辭呈、表示不便允准、陳當再三陳述本人如果就職、必無俾益於招商局前途、無論如何、不願擔任、請求准予辭職云云、現陳已於昨晨返滬、新聲社記者、昨特往訪、據陳氏云、本人對招商局總辦、辭意堅決、至電報局長一職、現由交通部委任宋述樵接任、當即赴局通知各重要職員、準備辦理交付、一俟交代辦竣、陳即擬赴前方効力云、又該局自奉國府令派陳希曾暫行代理總管理處總辦并代行專員職權後、因陳代總辦尚未到任、一切局務、仍由蔡代總辦負責督率各科照常進行、前日蔡代總辦因病雖未能到、而日行事件、仍由汪秘書長代拆代行、本日即仍到局、靜待交卸、局務方面、並未發生停頓云、

祝捷大會

定念九晨舉行

本市各機關、各團體憤共黨荼毒湘鄂、殘殺良民、實有澈底剷除必要、同時又因逆軍崩潰、討逆節節勝利、全市民氣、激昂非凡、爰籌開市民大會、藉示剷共討逆祝捷之決心、此事業已籌備、昨開黨政軍談話會、決定進行妥善辦法、到會者有黨政軍機關代表楊清源、吳伯匡、陳君毅、黃光斗、齊鈸、郭永熙、李希隆等、行禮如儀、公推市黨部常委吳伯匡主席、決議案如下、上海特別市執行委員會提交舉行「剷共討逆祝捷市民大會」案、決議通過、(一)日期、決定八月念九日上午九時、(通知各界於上午八時齊集)(二)地點公共體育場、(三)通令各區黨部轉飭所屬黨員及各學校、各工廠一律參加、並由市民訓會函市商會通令各工廠停工一日、工資照給、(四)參加大會之各工廠工人、是日工資照給、(由市民訓會及社會局會銜佈告)(五)戒備由警備司令部公安局保衛團負責擔任、(六)經費由市黨部擔任三分之二、市政府擔任三分之一、議畢散會、

上江航運

又生頓挫

揚子江上游航運恢復、已誌昨報、茲悉昨日滬上湘省客帮因展期運貨、而又發生頓挫、茲將所聞分誌如左、湖南長沙客幫、所報裝大批洋雜貨疋頭棉紗糖類等等、第一批從上海直接裝去者有二千噸左右、祗以本月底必須趕到湘省、故各客家特商准英商太古公司、特放湘潭輪運該貨入長沙、本定今晨出口、正在辦理報關等手續、忽接長沙發來急電、囑令將該項大批並運貨、展緩裝去、故湘潭輪因此暫止不開、三北公司之鴻亨輪、鴻元輪、係長沙專班、今次鴻亨到滬、因損舵修理、定二十八日開行、原擬直接赴湘、昨日因得漢口電告、謂上江水勢大減、如開行入湘恐貨件發生危險、該公司為鄭重航行與客貨起見、昨已將該輪改開漢口為止、並通知客家不裝直接長沙去貨、一面又電令在上游之鴻元號輪亦改駛下游線、

大批印銀

早已運抵上海

大陸報云、據路透社消息、在滬設有分行之某大外國銀行、向印度購銀五百萬盎斯云云、(見昨日本報)茲得可靠消息、此五百萬盎斯、乃係最後之一批、其總數本為一千五百萬盎斯、尚有一千萬盎斯、早已運抵上海、並聞承購之外國銀行、不止一家云、

中央造幣廠

已開工之說不確

字林報云、中央造幣廠、外傳已經開工、此說絕對不確、廠中雖已準備一切、廠長郭標、與總工程師赫維德、亦亟望開工、但尚未奉到財政部長宋子文之命令、故其地位正與六個月前相同、在軍事結束以前、恐未必能開工也、並聞廠中機器、祗供鑄造銀幣之用、不能鑄造金幣、故中國若採用金本位、尚須有根本改動云、

金利源碼頭案

劉雲舫三次會晤法領

公斷前之要點已解決

法領負責尅日開談判

招商局金利源碼頭與法教會三德堂糾葛案、自用外交方式由外交部駐滬辦事處劉處長雲舫與法總領事甘葛林二次談判、將法律手續改為公斷之進行後、招商局與三德堂方面均各派公斷員、準備接洽、但劉甘第二次談判中、法領曾向劉處長表示、希望在雙方公斷員未正式接洽以前、先由招商局計劃銀行擔保如期付租一層、俾公斷之進行、劉處長亦認此項請求為尚合理、當時曾先後轉達招商局蔡總辦子平暨許秘書長修直、請其早日將銀行擔保如期付租一層接洽就緒、俾雙方公斷員得早日會晤、前日招商局方面已得四明銀行孫衡甫君同意、願出面擔保該局如期付租事、昨日招商局已與四明銀行正式接洽就緒、對於四明銀行保證付租、決以該局在九江房產租金為擔保品、當由招商局依照法領請求、由蔡總辦正式備具公函通知法總領事、該局為慎重並為希望法領從中調劑起見、昨日下午仍請劉處長出面、而告法領、並請其將蔡總辦公函代為轉交、當由劉氏與法領會晤、並將中文公函內容、略加解釋、法領表示欣慰、並謂當負責勸令三德堂速令公斷員與招商局公斷員尅日開始談判、法領並謂三德堂神父意旨、雖不能完全代表答復、但結果不出於維持舊約精神、劉氏更向法領表示、銀行担保如期付租一點、既已解決、則增加年租一點、自無置議之理由與必要、當據法領答稱、此點自易解決、縱有增加、為數亦極低微、與原定租價、無甚出入等語、又蔡總辦致法領公函內容、如下、逕啟者、敝局與三德堂租地糾葛一案、承貴總領事從中調停續租後、敝局方面派定公斷員業將姓名住址函知在案、關於銀行擔保年租問題、刻已商定上海四明銀行願為担保、每年應付租金到期數支如付、相應函知貴總領事請煩查照、並通知三德堂方面即日進行公斷可也、此致大法總領事甘、招商局總辦蔡培、中華民國十九年八月廿六日、

解釋檢驗小麥

農檢所復麪廠公會

農礦部上海農產物檢查所昨復機製麪粉廠公會云、(上略)接貴會來函、對於本所規定之檢驗小麥試行辦法、尚有未明瞭者四點、合再分別解釋如左、(一)查檢驗農品通例、或於進出口時行之、或於交易時行之、因不問是貨主、是農是商、按之各國先例、莫不皆然、況我國小麥摻水和泥等弊、大都由於商販船戶造成、是以本所檢驗小麥、尤注重於商販船戶、實為正本清源之計、(二)上海為全國麪粉業之中心、江北為我國小麥豐產之區、所產小麥、除一部份供給本地麪粉廠外、其運銷上海者、為數亦至夥、本所設有江北分所、自應先令實施、其他各地、當次第舉辦、要知全國幅員甚廣、一切行政、祇能分步漸進、似難一朝通行也、(三)查檢驗小麥試行辦法、規定處罰攙作偽之小麥、原為寓禁於罰、免使奸商接踵效尤、明知誠實商斷無作偽行為、然本所訂定規章、不能不列此條、以防不肖之徒、明知故犯、且亦深望不發現此種事實、俾無庸引為規章、是則對於廠方有百利而無一弊、設或廠方運進小麥、如查有不合格而確係他處運來情有可原者、當飭令設法改良、嗣後諒必購買、若故意違抗、亦應照章處罰、蓋國家行政、保為大衆謀利益、未便對少數人加以姑息也、(四)本所辦理檢政、為彌補實施檢驗種種設施手續費用、不得不酌收檢查費、與麪粉特稅麥麩等性質迥異、證諸各國、先例具在、即以日本而論、檢查小麥每擔收費自五分至八九分不等、而本所農產物檢查條例、規定檢查費僅照貨價收百分之二、茲以該項小麥檢驗、事關民食、且屬試辦、妥特體恤商艱民困、復經呈准農礦部、減為每擔小麥收檢驗費一分、按之市價、尚不至千分之二、為數甚微、俾能彌補實施檢驗所需費用之最小部份、且查我國小麥摻水和泥、每擔中少則二三斤、多則十餘斤、姑即以三斤論、如廠方採購劣貨千擔、暗耗已有百元、若經檢驗、則劣貨淘汰、可免暗耗、而此細微之檢驗費、似亦屬應當負擔、因非如特稅麥麩可以相提並論也、綜合上列各點、雖事屬試辦、固當隨時體察情形、酌量修改章程、以期盡善、而來函所舉四端、實覺貴會有未盡了解之處、相應函復、即希查照為荷云云、

商業播音電台

電力公司籌建

撥款十萬兩為購地之用

至遲明年四月必可竣工

本埠公共租界上海電力公司近擬在滬建築一商業無線電播音電台、以便播布商業消息、報告商市行情、此項計畫、業已確定具體辦法、并經該公司董事會決定撥款十萬兩、購定地基一方、以便即日開工建築、該公司并已決定委派主要職員一人、於本年十月初親赴歐美各國、考察最新播音電台之工程設施等、并將定購最新機器運華裝置、昨據該公司負責人云、此項商業播音電台、至遲明年四月必可工竣、將來播送地段、除能達到中國全國各省外、并可送達日本各地、以及太平洋各島、惟播音之範圍、僅以商業為限、若政治消息、概行屏絕、尤注意於匯兌市價標金行情、務使其成一純粹之商業電台、而可使各地商界得到敏捷之消息云、

縣區政會議

—議決案五項—

上海縣政府於昨日下午二時開區政會議、到各區長等十餘人、嚴縣長主席、討論事項、(一)縣長交議公民登記鄉鎮選舉展限已滿、應令催各區應如何趕辦將情形報轉、請討論案、決議公民宣誓登記、仍限八月底辦竣報轉、如果實有困難情形、應即詳細聲復到縣核轉、(二)縣長交議各區戶口複查後、總冊迄未送縣、人事登記表冊、亦未送齊、應再定限期、一律造送、不得再延、請討論案、議決、先送戶口總表、限九月十日以前報縣、至戶口總冊限於十月底以前造報齊全、至人事登記照案按月造送、(三)廳令飭辦戶籍預算、請討論案、議決、各區擬具預算呈縣彙辦、約以每戶支銀四分為準、(四)縣長交議、省營業稅會議本縣商縣代表出席問題、請討論案、議決、仿知閔行商會代表出席、並通知全縣商民、查照如有意見、可交閔行商會變會提出、(五)各區區長提議本會議按月例會、擬予固定日期、以免遲誤、請討論案、議決、定每月十五日下午二時、為固定區長會議日期、(逢星期日順延)會至四時散會、

演講生絲檢驗

下月十五日起

上海商品檢驗局生絲檢驗處、成立已逾一載、各項工作、除檢驗外、更注意於研究指導、近悉該處謀為絲商講明生絲檢驗方法、並喚起其改良製絲及研究對外貿易注意起見、特組織生絲檢驗講演會、會員資格、共分三種、(一)為各絲廠職員、(二)為各公私立蠶桑機關職員、(三)為其他有志研究生絲檢驗者、講演材料、除公量除膠均勻清潔潔淨條份斷頭拉力抱合力等各種檢驗法外、並講下列問題、(一)近世各國生絲貿易概況、(二)海外各國生絲需要情形、(三)美國召集萬國生絲檢驗會議狀況、(四)人造絲盛行與生絲貿易發生之影響、(五)中國今後生絲對外貿易應取之方針、講師除該處主任繆鐘秀、副主任李安、美藉技師菸恩、技師郭立茂李鉅揚等外、並擬請浙江省蠶絲業改良場副場長兪杭州繅絲廠總經理周君梅氏、及通運生絲貿易公司美莊出口部主任李述初氏、到會講演、已分別去函敦請、會期定自九月十五日起至三十日止、會期內每日上午十時至十二時為講演時間、下午為實習時間、會址假四川路青年會會議室云、

駐滬美總領事

加入美律師會

駐滬美總領事兼領袖領事克銀瀚、已准許加入本埠美國律師公會、二十五日在美按察使署宣誓簽名後、即由美按察使潘狄發給出庭證書、此事係由本埠美國律師公會會長赫克孟聲請、樊克玲律師附議、按以總領事而得出庭於美按察使署、當以克銀瀚為首屆一指、克氏曾畢業於美國密希干大學、得法律學位、並曾出庭於密希干及丹奈西二州、兼為遠東美國律師公會會員云、

豫章艦昨返滬

海軍豫章魚雷艦前由漢返京、昨已由鎮江駛滬泊高昌廟港、

湘米暫不出境

反對當局加捐

湘省政府於運米出境、已規定護照費、距自二十二日起禁令公布後、省當局又宣布出境米須增收特捐、以補充政費、長沙米商一致表示反對、昨據電告、各米商已議定一律止辦、其有已經購定而未起運者、亦一概止裝、現在各商輪之在湖南者紛紛改運萱子來滬、

起辦曲阜災賑

山東曲阜縣為孔子發跡之地、此次突被戰禍、林廟文物悉遭摧毀、而當地商市財產房屋、為砲火所攻、損失尤鉅、人民死亡、不可勝計、前經曲阜商會暨各團體電請振務委員會迅賜救恤、經許主席偕仁呈請府院撥款、一面商諸駐滬辦事處王委員一亭、發起勸募急振、一面電請曲阜撫慰委員會代為調查受災狀況、以憑酌辦、昨得復電、謂該縣災況奇重、許主席現已派定專員、即日攜款往放、並電王一亭氏設法增籌振款、俾免辦理竭蹶、並請中國濟生會撥給救疫藥品多種、攜往施散、如有熱心善士、欲救曲阜急振者、刻王氏正在分投募湊、望即日提送仁濟堂內振務會駐滬辦事處收、實局[illegible]其厄云、

內地麪廠公會

挽留特稅局長

內地麪粉廠公會、閱報悉蘇浙皖麥粉特稅局干局長、因當選上海市商會主席、呈請財部准辭局長職務云云、該會以干局長受任以來、整理稅務、維護廠商、成績昭彰、昨已致電財部挽留、粉廠公會叩宥、

賑災慰勞會開會

上海各界賑濟戰地災民慰勞前敵將士大會、昨日下午、在該會會所、開各組聯席會議、王一亭主席、首由鄭澄清報告一週間工作狀況、及捐款數目、次討論結果如下、(一)將現有款項先行購辦服禦品、惟先行搜集樣品、詳定辦理、(二)再函催各經募人將捐款即日解往銀行、(三)函指定代收捐款四銀行、請函覆已交到捐款人姓名、

保險業貼用印花

江蘇印花稅局駐滬辦事處以滬上各業、均已遵照國府印花稅暫行條例、實貼印花、而保險一業、進出頗巨、對於貼用印花、尚多觀望、已令委保險界王燕祥局推銷保險業印花稅事宜、王君奉令後、其事務所設南京路、即日開始辦公、

碼頭貨物

不得強迫代管

本市社會局前據市煤業公會呈報上海碼頭貨物保管公司近有強迫該會會員投保勒收保費情事、該局據呈後、當即批示該會、嗣後如有上項情事發生、准其就近投送公安局區所究辦、並令行該公司嚴予申斥、碼頭貨物、要否保管、商人有絕對自由、不得稍涉強迫行為、並飭勒限將保管費單呈核奪云云、

旅館業

供過於求

要求限制

本埠福州路和樂坊上海市旅業同業公會、近以滬上旅館增多、營業衰落、特徇各會員之請、昨致函上海公共租界納稅華人會、予另案提議、或轉函工部局董事會、飭察界內旅館營業衰落、數量增加之危險、准予即日起限制旅館再行增設、並勿再行濫發執照、俾克維持界內原有各旅館之營業、並保社會經濟之安甯云云、

華洋訴訟改定辦法

—共計兩項—

外交部以各省交涉員裁撤後、受理華洋訴訟上訴辦法、前經規定所有交涉署受理未結之華洋上訴案件、一律改由各省高等法院或分院依普通訴訟受理、現司法院以依照普通法令、上訴案件、有應歸地方法院受理者、關於前項辦法、尚有應行補充之處、經司法院函商改定辦法兩項、由司法院通令各該省法院遵照外、並由外交部照會各關係國公使查照、茲將其改定辦法錄下、(一)凡在交涉署裁撤前已受理未結之華洋訴訟上訴案件、概由高等法院或其分院受理(地方法院管轄第一審案件上訴經高等法院或分院判決後可再上訴至最高法院)其在裁撤後之華洋訴訟、均照通常程序辦理、但初級管轄華洋上訴案件、於本會到達前業經在高等法院或其分院繫屬中者、仍由該高等法院或其分院繼續受理、(二)華洋訴訟初審案件、自十九年九月一日起、凡不兼理司法之縣一律改由該管法院受理(地方法院及其分院分庭附設地方庭或縣法院)其兼理司法之縣、仍暫由縣長受理、但民事案件當事人雙方同意、得依修正民事訴訟律合意管轄之規定、訴請法院受理、

清算與破產案

應責成會計師辦理

戊辰社云、上海會計師公會因近來工商界清理案件、影響社會至巨、呈請市社會局通令糾正、聞市社會局以該公會所呈、確有糾正習慣之必要、現在會計師條例早已頒布、呈請執行會計師業務者亦已甚多、請算職務、自應責成會計師辦理、其於法院訴訟事件、關係尤為密切、業已據情呈請市政府核轉本市各法院查核辦理、並令行上海市商會通告全市商民一體遵照、

銅錫業公會成立

上海市銅錫同業公會、奉令改組、業經籌備就緒、於昨日(二十六日)假市商會常會室召集成立大會、主席兪馥棠、報告公所公會合并改組經過、次討論章程、計二十四條、衆無異議、通過、次票選執行委員、結果田鶴翔、兪馥棠、易楠楨、馮詠梅、夏均堂、黃春泉、易耀昶、易祺昌、金克卿、蕭爾駿、王蓮舫、十一人當選、當即宣誓就職、

市公用局促設變壓所避雷設備

日前閘北萬和盛及江南造紙廠兩變壓所因暴雷將高壓白料等震壞、而致停電、經公安局查得該項故障、雖出於人力所不可抗之原因、但該兩變壓所均無避雷設備、殊屬不妥、當飭閘北水電公司迅即補裝、其他各變壓所尚未裝設者、亦一律裝齊、以資防患未然云、

項如松君逝世

嘉定耆紳項如松先生、經理葉澄衷氏創設之老順記五金號垂數十年、生平熱心公益、凡遇善舉、靡不竭力贊助、歷任總商會會董澄衷學校校董及各慈善團體董事、為公衆服務精神、垂老益篤、素為社會所推崇、年來患胃病、近頃轉劇、於昨日午后四時、遽爾長逝、聞定於今日午后申刻大殮云、

駐華日使

更動聲浪又高

谷正來滬為此

日政府外務省特派亞洲局第一課長谷正之氏、已於昨日乘長崎丸郵船抵滬、駐滬日本代理公使重光葵及重要官紳、均到埠迎迓、谷課長登岸後、即偕重光君同車赴日領署、與重光君閉門密談兩小時、方告別至萬歲館休憩、當晚即乘夜車赴京、會晤駐京上村領事、接洽要公、中日記者於其到滬時、曾發輪作短時間之談話、詢其此次來華之任務、谷課長以事關機要、不允宣佈、惟曾聲明關於長沙案件等、係屬第二課桑島課長之職權、故本人此次來華、並非為此事、可以不辯而知、惟據日人傳說、謂谷正之氏此次來滬、確負有重大使命、其事與更動駐華日公使問題有關、因日政府前擬調任重光代使為亞洲局長、另任新公使來華、因事前未有接洽、故消息傳出後、發生種種誤會隔膜、以致弄成僵局、迄今未能實行、故特派谷氏來滬會晤重光代使說明一切、並交換意見、谷氏現定明日(念八)即將乘聯絡船返國復命、預料此後日本駐華公使問題、必有切實解決之新消息云、

商標競賽投票辦法

逕啓者、商標競賽會中其投票一項、是否限止一人一票、抑一人可選擇數種、認為最精美之商標而分別照章投寄之、在參加規則中並無明文規定、僅第二條中有『認為最精美之一種、』一句、似含有一人一票之意、如果一人分期選取不同公司、而照章投之、是否認為違章、以愚見論、則一人可投數票、但一切手續均須照章辦理、因在此三十五種中最精美者不止一種、在錄取額數上並無加增、而在選取上則可得佳著、嚴格挑選、於此歷大有裨益也、此致時事新報商標競賽會、吳增奇敬啟、(按)凡投票者、每票祇可書一家名字、其欲多投者、若能一票一家、則多少隨意、

團體消息

▲新藥同業公會 昨開執行委員會與研究管理藥商及成藥規則委員會、到黃楚九黃裕生等十餘人、屠開徵主席、孫籌報告八月六日起迄次開會之經過情形、結果通過呈請當局對於所頒各項規則、予以解釋、聲請異議、請求修改及補充、召集修訂各項管理規則會議、准該會派員參加、在未修訂前、所頒規則暫緩執行、

▲地貨同業公會 昨日下午八時開第四次執委會議、主席應植卿、議案如下、(一)制止曹家渡同業扣留客貨強買案、(議決)派一大行永昌行、會同前往實地調查、(二)修訂同業行規案、(議決)推唐正甫 王永祥 應植卿 徐峻德等四人為起草員、(三)同成行請求入會案、(議決)照准、(四)遷移會所日期案、(議決)准於本月二十七遷入新會所、次臨時提議、(一)應植卿提議請頭幫手各同業以便利就近辦事起見、擬組織頭幫區分事務所請公決、議決照准、並委任應植卿 富祥為專責委員、議畢散會、

▲燭業同業公會 昨邀全體同業開會、討論結果、(一)本業區贈品蔣習、實為亂價之嚆矢、應實行取締、以資整理、(二)會員三和成號、抗繳會費一案、現經上級會依法調處、斷決仍令照章繳費、倘該號又復藐玩、自當分呈市商會暨司法機關、予以法律懲處、議畢散會、

百星大戲院易主

北四川路百星大戲院、初由俄德僑蒞會委人辦理、後由曾在北平創辦夏光大戲院之熊式一君(據云為熊司令之弟)出資接辦、現又由合益公司譚永業君出資接盤、已於上月交替、內部加以修理、並裝電風冰管、以消暑氣云、

航運振災物品

招商局以振災物品向例照半價減收運費、惟往年中外航商習慣、對於振品運輸、如照半價收費、均認為義務應盡、從未拒絕、而實際上外輪加入後、華輪負擔可經運輸振品較便、茲時局未靖、華輪率多差作、外、船隻時感供不應、能不通外輪航商一致加入、其效力自必更大、此項辦法之行之有素、該局爰再請交部轉陳行政院令飭振務委員會、查照往年成例、逕函怡和太古日清三外輪公司、於承運振品半價取費、此後應與華輪取一致行動、以彰振品而示公允云、

南京路中浙江路口

中華

百貨大商店

秋季大減價

二十一天

國歷八月廿日起

廉價貨品略列

不退色新花蔴紗　每元六碼
條子白洋紗　每元四碼
美麗印花綢　每尺四角八分
新花綈　每尺四角
新式七皮女平跟　每雙五元
不奶斯餅乾　六罐一元
佰枝西妹耶地利　每盒乙元
童水手衣　每套八角五分
女裝絲襪　每雙三角五分
女裝花跟絲襪　每雙一元
上等毛巾　每打九角
大小旅行皮箱　照碼九折

舉凡綢緞疋頭中西皮鞋女飾用品雪茄香烟罐頭食品華洋雜貨應有盡有特別減沽

花襲綢原價每尺五角減沽每尺一角四分每件一元至二元之袍料數百種價廉物美

千里香

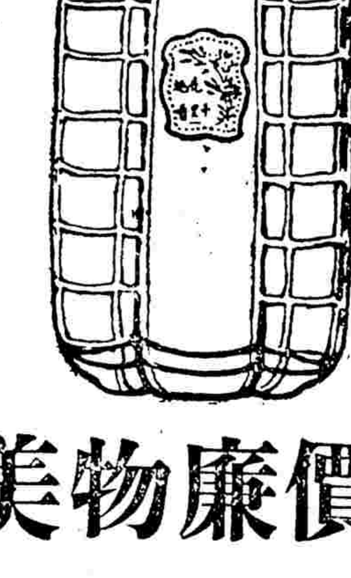

乃先施公司最新發明之香水也

薄利主義 不可不試 各洋廣貨店均有代售

價廉物美

便利箋

每本二角　花樣翻新　中外咸宜

買便利牌手燈乾電有贈

港粵滬華美電器行　南京路石路西首　電話一三七二二

已出八種

時事新報

上海山東路一六六號　電報掛號六九〇

經理室電話一九一三六〇　編輯部電話一二二六三五　營業部電話一一七八六

定報價目	每一月	三個月	六個月	全年
中國境內	一元一角	三元二角	六元三角	十一元
郵匯各國	二元六角	七元七角	十五元三角	三十元

新疆蒙古每月二元二角　日本與朝鮮同國內

廣告價目	
提要	每方每天十九元
報名下	每方每天十四元
特別短行	四十字高每行九角
特別短行	廿七字高每行六角
一等長行	每行一元八角
一等長行	每行一元二角
一等短行	四十字高每行六角
二等短行	廿七字高每行四角
二等短行	二十字高每行三角

上海搬場公司

首創第一

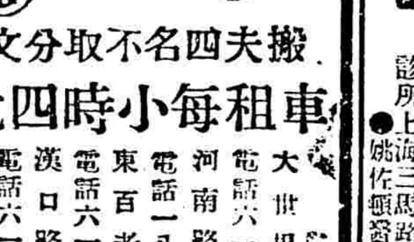

搬夫四名不取分文

車租每小時四元

大世界西首 電話六一三九三
河南路橋堍 電話一八八七七
東百老匯路 電話六一三九〇
漢口路十號 電話六一三九四

白濁專家

姚佐頓新法

洗射白濁

[illegible]

上海三馬路大舞台對面 姚佐頓醫生謹啟

切黃色汽車

揚子保險公司買辦
汪啓豐被綁
匪徒計劃井井有條
租車刼車態度閒逸
肉票得手乘車遠颺

昨日上午八時許、英租界發生匪徒刼車案、將車夫鎖閉屋內、同日九時許、法租界新開河太古洋行附近發生綁案、茲將詳情分誌於后、

租車接友

公共租界界路五百〇七〇八號黃色汽車公司、於昨晨八時許、有一身穿白印度綢長衫之男子到來、態度閒逸、欲租汽車一輛先往北火車站接友、當時賬房即派租界車照一二另另四號之出差車子、由車夫揚州人王林芝（年三十四歲）駕駛、該男子上車後、即向開駛、車抵北火車站、該男子下車、未幾、即偕一身穿白綢長衫、手携籐籃之人、相繼上車、囑司機人車往滬西西摩路、將近西摩路時、該男子又改令車往交通大學、車遂向徐家匯進發、

禁閉司機

車抵交通大學門首停下、租車之男子即下車入校、約二十分鐘許、該男子出外、令車往霞飛路和合坊、車抵里口、二男子命車夫將籐籃携入里內、該車夫遂提籃入和合坊六十一號門牌、直上樓上之亭子間內、將籐籃放下、見室內另有一男一女、正在用花紙頭、黏糊牆壁、似新近遷入者、租車人問車夫車行多少時候、車夫方欲回答、詎該男子突出手槍、禁止聲張、將車夫號衣剝落、並語以「請你幫幫忙、借車子一用、前往搶土」等語、該車夫知難抗拒、任其擺佈、匪等又命其側臥床上、面朝裡壁、一匪用手槍對住其身、默然相對、未幾、突聞街內呼喚之聲、惟不甚清楚、祇聞室內回稱午飯不來吃、又聞脚步聲出外、監視之匪、尚在室中未出、歷時甚久、監視者始啓步出外、語車夫云、靜心在此、並將門反鎖而去、

汽車何往

車夫見監視之匪已逸、始敢狂呼救命、二房東聞訊、奔上樓來、知其感驗助、將門外之鎖撬去、該車夫方得自由、乃向二房東問匪何往、並述明經過、比及奔出里口、車已不知所往、乃投法捕房報告、據二房東云、匪徒於十六日始來租屋、直至前日（念五日）搬來、向詢因何遲遲遷入、彼等託言因夫生病之故云云、

綁架買辦

徽州人汪啓豐（號威年）、年四十二歲、生四子三女、住南市小南門外西黃家弄一百六十七號、在公共租界外灘揚子保險公司爲副買辦、汪供職該公司已歷十餘年、平時人極和平、有自備包車一輛代步、汪每日上午九時赴行辦公、習以爲常、昨日上午九時許、汪由家出外、乘自備包車、路經法租界太古洋行附近、突有綁匪數人、攔住去路、袖出手槍、將車夫拉住、以槍對準、禁勿呼救、包車夫王阿三目狀、知非善類、不敢抗拒、祇能目覩其主人被匪架上預伏之汽車、疾駛而去、

空車發現

包車夫王阿三見匪去遠、即奔至公司內、告以遇綁詳情、當由該公司西人以電話報知法捕、捕頭即派中西探驅車前往、並將包車夫帶入捕房、訊以經過、一面派探詳查、捕頭以匪徒刼得黃色汽車架人、電知各警務機關、一體嚴緝該號汽車、直至下午四時半許、該號黃色汽車、在法租界西愛咸司路發現、當由捕房通知黃色汽車公司領回、並飭探嚴密偵緝、務期營救肉票出險云、

窮追逸盜
格殺一名
流彈傷兩苦力
其一受傷要害

安徽人方立之、年四十六歲、住法界貝勒路禮和里七號、前在北平作官、現則賦閒、昨日下午一時左右、突有執槍匪徒二人、乘門虛掩入內、從事搜刼得現款數十元、出門而逸、事主追逐其後、二盜奔出弄口、轉南向霞飛路沿東而去、事主見前有崗捕、狂喚捉强盜、附近華捕聞警、均各出槍兜捕、一盜稍稍落後、即遭擒獲、一盜見同黨被擒、心更慌張、即折入白爾路、向北穿過愛多亞路而至新馬德里、捕者追不捨、該盜又轉入東面十弄內、逃至大沽路、捕者見路面寬闊、行人稀少、遂出槍開射二響、均未命中、盜亦還擊、流彈將老馬德里口第六五七一號之黃包車夫擊傷倒地、馬霍路口崗捕聞得警笛之聲、並見有一人奔來、而安南巡捕追逐甚急、知來者並非善類、即開槍射擊、亦未中的、盜見前有兜捕、後有追兵、轉入馬霍路時、將腿力乏、被石子絆倒地上、被華捕等出槍將其洞傷八處、當塲斃命、盜手尚堅握手鎗、後在袋中又抄出手鎗一支、斯時捕等均到、將其帶回捕房、轉送驗屍所、同時馬霍路口又一小工被流彈射中、受傷倒地、捕等將二人車送醫院救治、經醫生驗得黃包車夫夏廣興、年二十八歲、江北人、彈中腰部上面、傷勢危險、小工張高貴、年三十二歲、江北人、彈傷腿部、尚無大礙、下午三時、由法捕房刑事科報請法公堂朱承審官蒞所驗明屍體、升坐公位、據包探稟明前情、朱君諭驗得已死無名盜尸、委係生前因拒捕受槍傷身死、應即拍照着同仁輔元堂棺收殮、

碼頭小流氓
刀刺旅客
搶行利不遂懷恨
李伯甫生命甚危

江北人李伯甫、現年二十六歲、在民國路老北門口開設胡洞昇碗店、昨晨三時許、李送其堂弟李和尚携帶行李、乘輪回江北原籍、行經金利源碼頭附近、李和尚往廁所大便、所有行李、囑李伯甫看管、其時忽來小流氓一人、見李獨自一人、乃上前將李之包裹搶去、當爲李伯甫奪回、該小流氓因此懷恨在心、當即糾近糾集其他小流氓可二十餘人、蜂擁將李扭住圍毆、並用利刃將李刺傷右臂及腹部各一刀、而腹部一刀、受創甚重、竟將肚腸拖出、倒臥血泊中、其包裹一個、本已刼去、旋因其係破舊短衫褲、並無值價之物、拆開後若棄仍放原處而逸、後由李和尚便畢到來、見伯甫奄奄一息、料知遇刼、乃將其車送同仁醫院求治、據聞傷勢沉重、性命堪虞、

拘役將滿
查出盜案
懲辦十八年之盜
指王阿大爲首領

甬人王阿大、因於七月念八號在百老匯路毆打同鄉人顧寶卿、受傷倒地、被匯山捕房拘解特區法院、訊處拘役三十天、未決羈押日數、准予折抵、當送西牢執行、業將期滿釋放、詎前日由總巡捕房總稽查處探員馮志銘偵悉王阿大與本年二月間、經特院懲辦十八年之盜匪戴安祥沈阿廢虞阿毛潘梅生沈聽彝張阿才陳阿才等在獄中指出王阿大係首領、供給手槍、贓洋由其分派等語、故馮探昨晨將王阿大及戴安祥等七名、解送特區法院第三刑庭、據捕房張律師陳述案情、又據馮探員稟明上項情形、並將供單呈案、據戴安祥供稱、搶刧新閘路東嘉興路等財物、確係王阿大爲首、手槍亦伊所給、因當時王稱不可供出其名、當設法延律師援辯、故在庭上並不說出、詰之虞阿毛等供詞支吾、不肯明言、葛推事諭王阿大各執行期滿、應歸本案收押、

車輛肇禍
大爲增加
本年八個月未滿
已六千九百餘起

據大陸報載、本年車輛肇禍案、較去年大爲增加、去年全年共九六九一起、本年八個月未滿、已有六九八五起、依此推算、至年終時超過去年百分之二二・五、本年受傷者已達二五九四人、死者九十八人、去年全年、受傷者三四四七人、死者一百四十一人、惟本年八月份、截至前日爲止、僅車輛肇禍案六七八起、去年八月份則有八一九起、電車與公共汽車之肇禍、本年幷不增加、南京路爲出事最多之處、自黃浦灘至跑馬廳、幾無一英尺之地未曾肇禍、而南京路四川路轉角、尤爲最危險之所在、其次爲河南路轉角、靶子路與北四川路轉角、及吳淞路與鴨綠路轉角、北四川路與百老匯路、常爲行車危險之處、雖增添巡捕、仍不足減少撞車傷人之事、據捕房方面謂、此乃因汽車增多之故、自一九二二年以來、車輛肇禍案、隨汽車之數而增加、每年約增一千起、公共租界內現有汽車五千五百餘輛、本年之車輛肇禍案、將超過一萬、平均每輛二起、而除自備汽車之外、尚有公用汽車五百六十輛、運貨汽車七百七十一輛、機器脚踏車六百十三輛、人力車約三萬輛、明年汽車之數、當超過六千五百輛、然該捕房之交通計劃、得以實現、則肇禍事件、當不致隨以增加云、

元芳路焚斃四命慘案
保險者迹涉嫌疑
失愼之夜未煎皮油
火起處在扶梯四週
傳證訊明辯論終結

寓居元芳路一百三十二號門牌之潮洲人李大民（即劉天民）、因對於本月五號晨二時許該屋失愼一案有關、並焚斃四命等情、被匯山捕房華探阮泰彬與華捕拘解特區法院、訊供各情、屢誌本報、昨晨由葛子覃推事開第三法庭續訊、據捕房律師張天蔭陳述案情、並稱在改期中、從火場內檢獲有鐵箱一隻、係被告之物、業已開啓、但無鴉片烟質料之物證搜出、當將被告所稱名皮油者一小罐呈察、又據一千三百六十九號華捕證明當時由我將被告拘獲、事後聞得燃斃四命、又據婦人劉氏投稱、被告係夫弟、夫名劉啓民、現在南洋某校教書、元芳路一百三十二號房屋、係夫租賃、前開設學校所用、迄今已有多年、現該屋樓下統廂房、係被告暫居、而後廂房內生財頗多、均係我之物、着其保管、我於五年前遷居東漢璧禮路九百十七號、距被告之處不遠、是晚被告奔至我處叩門、由我啓扉、見其上下衣服咸不穿着、惟手持一汗衫、將下部遮蓋、而顯驚惶之狀、我詢知係遭祝融而逃來、當即令入內穿換衣褲後、彼稱尙有緊要之物件、須往携取、遂匆匆而出、我即煮茗相俟、詎被捕房拘去、該屋客堂後背、係錢連根租賃、爲日無多、被告平日煎熬皮油、係在灶披間內、其餘樓上之居戶、均係江北籍、我素不登樓遊看、是晚火燬後、聞共斃四人等詞、又據西人買耳投稱、在虹口救火會充當副會長、是晚聞警馳往援救、至則火勢頗烈、不堪收拾、見一華廈已完全燬滅、將延隣室、即經竭力救息、事後調查得火係扶梯四週所起、當有易燃之物品、彼時華人頗衆、而被告是否在場、則不知、又據王金魁證稱、住居該屋客堂樓、火熾時、我在睡夢中驚醒、察見樓梯已被焚着、急從樓窗口跳下逃生、而一妻一孩、咸葬身火窟、言之慘然、是晚被告皮油不煮、往日在灶披內煎燃、而錢連根是晚在家等語、又據陳氏投稱、是晚錢連根午夜與樓上房客口角、由我從中相勸息事、又據小王證稱、是晚十二時、因樓上有人洗澡、浴水滴於錢之臥室中、錢即斥罵、我亦言之、嗣經由陳氏勸止、質之被告堅稱、是晚我驚覺臨逃時、見火在樓下客堂後面起、錢連根不見、由陳氏見之、嗣在弄中被捕、而錢連根堅稱是晚在親戚處居住、火由從何而縱、我保有險銀五百兩、已有二年、被告代理律師以錢頗有縱火嫌疑、其他居戶均點電燈、惟錢欲積省一元之電燈費、而用火油燈、此點甚明其用意、況其臥室內僅箱籠數只、臥床係用板鋪、被頭而無被面云、又據救火會員姜紹匡證稱、當時確有烟鍋二只、有炭火尚在燃燒未熄等語、葛推事着雙方律師辯論之下、遂諭被告還押、訂期宣判、

糾衆强搶
離婚之妻
妻業已改嫁
現不知踪迹

鹽城少婦王邢氏、住在胡家木橋張家行地方、曾嫁同鄉人劉三九子爲妻、夫婦感情平常、時起口角、前年劉三九子因將王邢氏傷害、被該氏投控地方法院、將劉判處徒刑、後、邢氏遂起離婚之訴、經法院判准、該氏遂又改嫁王大、乃劉三九子舊情未泯、常欲强迫仍爲夫婦、故該氏亦曾訴請法院核辦、不料前晚八時許、劉三九子突率衆十八人、前往將王邢氏搶架而去、不知端迹、由王大之姊氏報五區三所、將劉[illegible]氏拘獲、昨解地方法院訊辦、

公司夥友
被人暗殺
—朱阿福驗屍—

住公共租界東有恒路公平路壽仁里二〇五四半號通州人朱阿福、今年四十歲、在法租界棠來街利源公司爲夥、於昨晨十二點一刻時由公司出外回家甫出弄口、突被仇人袖出利刃、向朱胸部左右及右臂猛戳三下、兇手見目的已達、即行逃逸、朱負傷、投大自鳴鐘捕房、轉送仁濟醫院、因傷在血海、醫治無效、延至九點半時身死、由院通知捕房、將屍舁入同仁輔元堂驗屍所、屍由家屬投捕房請求免驗、捕頭准之、諭着趕速收殮、

少婦失足記

兩度轉輾遭價賣
白頭偕老成空夢
厭棄本夫…誤隨拐匪
親生兒子…亦落匪手
歸來哭訴本夫
扭控親密女友

住居閘北永興路安康里五號門牌之無錫人李金寶、其妻李沈氏、今年三十四歲、與婦人于徐氏（住在華興坊念一號）過從甚密、惟李沈氏生得貌殊不揚、但並不安分、由于徐氏介紹與顧壽生通姦、情好異常、反厭棄本夫、詎知顧壽生本爲拐匪之流亞、並無眞愛情、乃與于徐氏之姘夫陸阿三設計、將該氏帶往浦東南匯縣屬泥城角價賣與陳姓爲室、當該氏隨之出亡時、顧壽生本言帶往鄉間家中、以便白頭偕老、故該氏受其迷惑、但該氏捨不得二歲之子根泉、故帶同前往、迨覺察被賣後、哭吵不允、遂爲陸等痛撻、故祇住兩日、陳姓恐有他患、即行退還、陸等遂又帶到上海、住在垃圾橋堍小客棧內、向該氏云、終不許你歸去、小孩在身畔、甚覺不便、且你夫處早已說明亦不要你人、只要小孩、故今將小孩送還、你則隨我等可也、若有倔强、則挖雙目、性命要否、該氏受此恫嚇及哄騙、只得忍痛安之、不料陸等將小孩又價賣無踪、該氏初未知也、數日後、又將該氏帶到南匯首鎭之周浦價賣於箭和尙爲室、得洋一百元、强伴和尙凡十日、乘隙逃來上海、無處歸家、只得仍返本夫處哭訴前情、夫婦和好如初、但該氏不見兒子、詢問其夫、以子爲你所帶出、何必假裝痴呆、夫婦幾因此而決裂、該氏遂告明原由、始知已遭價賣、遂找尋陸阿三顧壽生兩人無着、乃將于徐氏扭控四區一所、訊得于徐氏否認陸阿三是伊姘夫並拉馬拐賣、該所以案關誘拐、申解司法科於昨轉解地方法院訊辦、

致時事新報函

上海加大大學何在

記者先生 近有人自美國迪普大學法學院歸來一年、得學位返國、彼竟在迪普大學所呈報之資格、則爲上海加大大學（Claired University of Shanghai）卒業、（迪普大學法學院章程第二十頁及第二十一頁可資查考）滬上所有專門以上學學、無加大大學其名、然迪普大學以不知中國社會情形、以爲在中國上海確有所謂加大大學者、是以承認彼輩在國內所習之法學校程、而允准彼輩插入該校法律科之第三年級、以本年爲修業期滿之年限、竊思美國學校入學制度、本甚嚴格、惟對於東方初到之學生、以地理上之關係、所能據爲取捨之標準者、只能以該生在國內所已習之成績爲斷、否則萬里行程、入學試驗制度既不便執行、依次調查各校、復多種種困難、不料爲人取巧也、深望司法當局與上海律師公會 能以職權澈底追查、 陳三多敬上、八、二十、

暨南何以不招內地生

記者先生 今天貴報載有國立暨南大學附中招生廣告一則、其中云及除華僑子弟外、內地生一概不招、閱之不勝詫異而有下列兩疑問、㈠該校既爲國立、凡我中華國民、均得有投考該校之資格、何能限定一部份華僑、而擯斥內地學生、㈡在中國勵行普及教育之時、對於學校之設施、似乎須一般熱心華僑協力資助、藉以提倡、爲暨南者、吾人正望能利益共占、今內地生一概不招、暨南之爲暨南、未免太窄、㈢暨南之教育方法、是否特別適應於僑胞、 洵、八、二〇、

算不算他是中國人？

記者先生 我從沒有聽見過一個任何國的外國人、在其本國的宴集會演講台上大講其外國話、現正極力提倡主用本國文的時候、竟有一位中國工程師、在上海建築協會第一次徵得會員聯歡會裡演說的時候、大講其英國話、難道他不會說中國話嗎、不是上海建築協會會報第六期上這樣說嗎「……某君（即工程師[illegible]廣東事、生長他邦、操滬語不能純熟、故用英語演講、遂請某君翻譯……」那末他既然是廣人、盡可講廣東話、或者在座的不是廣東人、那末亦可請翻譯改用英語、不是亦請某君翻譯的嗎 又說「操滬語不能純熟」、可見他滬語也是懂的、不過不能純熟而已、那末講來慢點也不要緊、比講英國話是好聽點呢、 張祖鶴在吳淞、八月念二日、

公用局實事求是

逕啓者、奉八月二十二日發字八六二一號大函 承示王君如祥住址南市紹祥里二十四號、但無路名、查八月十七日王君所投「請南市水電公司及衛生局公用局注意」一文、謂南市城北一帶、自來水較浦水爲濁、且可流入陰溝等語、自來水與民衆有密切之關係、如果不潔、至礙衛生、敝局職掌所在、既承王君報告、自當實地調查、以資核辦 若王君住址不明、不能接洽、指引勘驗、則俾轉令水公司注意、似非實事求是、愼重民飲之道、至貴報之「致時事新報欄」其文字雖由投稿者負責、但投稿者亦應開具詳細地址、庶幾妥當、用再函請貴報、轉查王君詳細住址見示、以便早日接洽辦理爲感、 上海公用局第二科啓、八月二十三日、

◆王如昌王[illegible]二君均鑒、請示詳細住址、 記者、

上海縣黨委會之聲明

逕啓者、頃閱本月念六日貴報本埠新聞欄所載縣各區黨部檢舉整理委員會之新聞一則、閱之不勝駭異、查此種舉動、完全係一部份搗亂份子從中破壞、恐公捏造、一無事實、除嚴行澈究外、爲特函請更正、以免淆惑聽聞、是幸、此致時事新報主筆先生撰安、 中國國民黨江蘇省上海縣黨務整理委員會、八、二六、

直接採辦平價米

逕啓者、閱本日貴報所載米業領袖陸文韶之談話、關於舉辦平米情形一節、內有厲洽卿先生籌款五十萬元、舉辦平米十萬擔、其第一次定米一萬五千擔刻已到滬、以一萬一千擔分配於原有之平米發售處等云云、查敝會舉辦平價米、所有米糧、悉由會直接採辦、厲君所到之米、並未委託敝會銷售、核與事實不符、相應函達、請即更正、免致誤會、此致時事新報、 上海市米糧平價委員會啓、八月二十六日、

尚有新聞轉入後頁◻

黎明書局

一周紀念大廉價

性教育法 楊冠雄著 實價八角

兩性問題，是人生的一個基本問題，此問題對于整個人格的發展，有莫大影響，教育者，負指導兒童全部生活之責，對此問題，尤有深切明瞭之必要，本書根據科學的發現，從教育的立場，作坦白詳明的討論，全書十餘萬言，計分十章，關於教育法之理論與實施，無所不包，內容豐富，誠不可多得之佳構。

行爲主義的幼稚教育 Wataon著 章益、潘基路合譯 實價五角

研究心理學的人，若不懂得行爲主義，便算不得心理學者，從事於教育的人，若不明白心理，尤其是以科學爲根據的行爲主義心理學，便祇是暗中摸索，不得門徑，本書著者爲行爲主義的鼻祖，將他歷年在心理實驗室的研究所得，浴會貫通，應用到實際教育上來，誠爲教師，母親，所應當人手一編的佳構，今得章潘二先生，用簡明而正確的文字，翻譯出來，辭句流暢，筆意忠實，大學及高中師範科用作參攷之書，最爲相當。

行爲主義論戰 黃維榮譯 實價三角

Watson是行爲主義心理學的大師，兩人是勁敵。他們的辯論，在心理學上，多麼重要，多麼精采，今由黃先生用流暢的文筆，譯成中文，實爲研究心理學的不可不看之書，並有郭任遠先生的長序，更爲特色，

其他書籍

社會科學大綱 孫寒冰主編 精裝二元 平裝一元六角
土地經濟學 章植著 實價二元二角
三民主義理論的綱領 徐澤予編著 實價六角
近代政治思想史 Gettel著 馮和法、陸國香合譯 孫寒冰校訂
新哀綠綺思情書（中英對照） 盧梭原著 伍蠡甫譯 實價五角
經濟學研究法 朱通九著 實價一角五分
戰後經濟學之趨勢 朱通九著 實價兩角
蒙古問題 蒯企雲著 實價一角五分
合作事業 王世穎著
西洋文學名著選 孫寒冰、伍蠡甫合編 實價一元二角
文化與文明 復旦大學叢書 陳大法、樂無愁著 實價四角五分
瘋 丁 王夫凡序 實價兩角
生理的三民主義 徐女台著 實價一角二分
貨 幣 伍光建譯 實價五角
萬能的人類 房龍原著 伍況甫譯 實價七角五分
西洋五大經濟學家 唐慶增著 實價一角五分
社會學研究法 蔡毓驄著 實價二角五分
滿洲問題 蒯企雲著 實價三角

本局自八月念六日起大廉價一個月各書現售一律照價八折學校現批另訂優待辦法函詢即覆

總批發所 上海南成都路大德里黎明書局
總發行所 上海望平街時事新報館內
代售處 本外埠各大書坊

圖中寓意

兜安氏霍亂吐瀉聖藥

霍亂一症惟夏盛行伏暑中寒乃其原因再有蒼蠅到處飛行傳帶病菌以禍衆生猝然腹痛上吐下行頃刻之間危險萬分未雨綢繆各自小心預備斯藥可以救己亦可救人

釋譯名

霍亂症譯西名爲虎烈拉以字義解之如虎視耽耽市虎食人馬路如虎口苛征猛於虎皆喻危險也蓋虎性凶殘猛悍誠矣霍亂症之危險猶虎也

各埠藥房均有出售　上海江西路七十一號兜安氏西藥公司

黃白英行矣
昨晨八時乘輪赴港

舞女黃白英、自與童三毛一案發生後、因環境關係、已於昨晨八時、乘加拿大皇后輪、啓行赴港、前晚各小姊妹、假四馬路梅園酒家、會爲白英餞行、童大毛之訪黃、聞係黃於前晚通電話童二毛、大毛應約而往、黃除叙離愁外、對往事殊多懺悔云(新聲社)

黃伯惠綁案破後
水巡隊長等記功

市公安局水巡與六區警士、在蘇州河帽船中合力將時報總理黃伯惠君營救出險、已詳本報、市公安局長袁良以水巡隊長徐季爽辦事敏捷調度有方、六區公安署長任履平勇於任事、布置周密、各予記功一次、所有在事出力警官、另由局中提洋五百元分發、

電影演員家中遇盜
一盜執槍狂奔被拘解赴法院

向爲電影演員之任雨田、家住馬霍路新馬德里一千一百零九號門牌、前晨八時許、突有盜匪五名闖入任家、三盜各執手槍、嚇禁聲張、將任及眷屬五人驅至一室監視、盜黨乃翻箱倒篋、肆意搜刦、約一刻鐘、當刦得値洋八十三元之金飾衣服、携贓呼嘯而逸、其時適法捕房、將該盜連同手槍、一併提回、詰悉其名顧振華、江北人、又在其身畔抄出原贓金飾四件、飭令收押、昨晨傳同事主、將顧解送特區地方法院刑二庭、即據捕房律師王耀堂述明以上情形、要求改期、隨將槍彈贓物呈案、又據事主任雨田偕證顧盃子等投案供述一過、詰之被告供認所控、惟手槍係在逃之馬姓給我、經孫原推事核供、諭被告還押、候改期再訊、有任之親戚沈玉貴自外而入、見有盜黨逃出、即在後尾追、並大呼捕盜、內有一盜執槍向法租界狂奔、至愷士邇路嵩山路口二百四十六號門牌門首、有該屋七八一號司閽華捕顧盃子及保

鏢劉玉山正在納涼、見一人拘璲、奪下實彈手槍一支、形色慌張、迎面而來、且手內有子彈八粒、帶入法捕房執手槍、知爲盜黨無疑、乃、未幾、新閘捕房亦已探報各拔手槍、喝令停步、遂將派華探目趙酒奎與西探往

市聲

▲麥蘭山雞特別廉售　麥蘭罐頭食品公司、近日門市甚旺、如罐頭雞鴨肉等類、每日售出數百打之多、於罐莊山雞一種、原價每罐一元五角半、特別減售五角、銷路益廣、又罐頭蜜餞、水果、亦售出不少、

▲味雅支店之擴充　四馬路石路東首味雅酒樓支店、開幕以來、營業甚盛、所治餚饌、悉由重金聘來之粵中名廚司精心烹製、別饒風味、取價尤廉、該樓因原址不敷應用、不日將遷至對門定建之新屋、照常營業、新址地位寬敞、空氣流暢、宴慶禮賀、可容百餘席、全部裝璜布置、特由美術專家主其事、悉心擘畫、彌極富麗堂皇之致、聞該樓特向粵中選購頂上傢私銀器磁器等裝飾品交由新寧輪運申云、

▲華生電器製造廠之榮譽　本市華生電器製造廠、乃我國電業界之先進、製造各種電器　大如交流直流發電機、三相單相變壓器、電鐘機、各式電氣風扇、小則電流表、電壓表、限制表、各種電氣用具、製造精良、機質堅固、堪與外貨相頡頏、行銷之廣、遍及全國、即南洋群島、亦多函購、去年參與西湖博覽會、在全會場八館二所中之電風扇、均係該廠出品、適聞西湖博覽會審查結果、對於該廠出品之電風扇及各種電器　均屬超然、特給予特等獎狀、及金質獎章、以資鼓勵、而振實業云、

▲安利行減價聲中之便宜貨　南京路寶錦里口安利行近日正在舉行減價贈品期內、其中便宜貨品如每瓶五角五分之林文烟花露水、每塊一角之利華衛生藥皂、每塊四角三分之老牌檀香皂、每只一元零五分之熱心牌國貨水瓶、每雙一元之德國頭等皮鞋、每三雙售一元〇五分之六十支雙線男襪、每三雙售洋一元之六十支雙線女襪、其他各種男女眞絲襪、每雙自四角五分起至四元五角五分、以及各種男女西裝用品、非常便宜、所有該行自製各種生髮油生髮水香粉香水等、一律六折云、

▲天福南貨號大批蔣腿到申　南京路天福南貨參燕海味號發售各品、貨眞價實、素著聲譽、該號出售上等蔣名雪舫厚記以及上等各種蔣腿、係該號主人親赴產地選辦而來、是以貨品更爲道地、現值新貨旺到之際、爲優待顧客起見、照原碼減售八九折、其他參燕銀耳以及各種補品、同時舉行減價、照碼九折、

▲致授催眠等術減半收費　上海法租界霞飛路銘德里念二號中華哲學會、創辦迄今、已屆十載、社會褒揚　各界信仰、現特將靈震術、強健術、催眠術等科、一列減半收費、以資普及、本月底即截止、索閱優待章程、須附郵花四分、

▲改組後之五星影片公司　五星影片公司籌備以來、已閱二月、現因發起人多數他去、故另招人改組、現加入者、儘係電影界有名之士、第一次出品之劇本、經數次審愼考慮、已選定武俠機關戲諷世片、劇名「夜探玲瓏閣」、下月上旬即行開攝云、

上海四明商業儲蓄銀行廣告

上海銀行公會會員

本行開設以來歷有年所總行設上海北京路並設分行於寧波漢口等處及其他各大埠均有代理機關經營匯兌押匯商業往來各種存款放款各項放款以及貼現等一切銀行業務並代客手續簡捷誠信招徠其有特別存款儘可隨時面議如蒙惠顧無任歡迎　總理處電話中央(六三九八)總理室中央(六三九九)夜間休息室中央(六四〇〇)

陸玉齋君之公子

小兒夏令疾病
若用嬰孩自己藥片其愈可立而待

時際夏令小兒每易發生腸胃疾病嬰孩自己藥片即是小兒腸胃專藥家中苟備此片以應急需則兒女之安全可保父母之憂慮亦無矣
九江二套口稅局徵收員陳君玉齋云『小兒國珍現年四歲常患發熱便祕面黃腹脹痞積泄瀉等病屢經醫治并無効果嗣由舍親彭樂齋君介紹投以嬰孩自己藥片竟得霍然現在體格日見強壯足徵貴藥片功効偉大造福兒童不淺也』
嬰孩自己藥片祛治小兒發熱便祕食積腹痛嘔吐泄瀉傷風痰厥痢病出牙蛔蟲等症
遠東總發行上海江西路六十號韋廉士藥局各藥房均有出售(四)

嬰孩自己藥片　BABY'S OWN TABLETS

唐拾義防癆久咳丸
上海廣西路轉角父子大藥廠
▲各埠經售　每瓶一元二▶
紅丸每瓶內附有眞劵一張直接交回總行可換本廠圖章如無劵或有偽劵而照相模糊者均係偽品請勿誤購至要至要

精益 CHINESE OPTICAL COMPANY OPTOMETRISTS & OPTICIANS
諸君欲求事業之進步(須先注意目光之能否健全)目光全賴乎驗目配光之鏡片之合於目光之鏡片之合於人詳加考驗方有合光之鏡人戴用本公司精於驗目配光新式美國畢業眼光學專家用最久經各界稱許諸君凡有目光不足者爲之便知其效請移玉敝公司一試
上海南京路勞合路口精益眼鏡公司謹啟

今日開映

九星　福煦路南成都路　浪漫肉感佳片「赤裸裸的玉腿」　二角四角　日夜一律　三時五時半九時一刻
上海　北四川路　學府情潮　日六角八角一元　夜八角一元一元半　三時五時半九時一刻
百星　老靶子路福生路口　珍妮蓋諾　四大天王　四角六角　日夜一律　三時七時半九時半
黃金　八仙橋　下集　叢林探險記　二角三角四角　日夜一律　三時一刻五時半七時半九時半
光華　孟納拉路口　森林大觀　暹邏野史　二角四角六角　日夜一律　三時五時半九時一刻　窮探蠻族之巨秘　極森林之大觀
武昌　東武昌路四號　兩大滑稽明星合演　雙雄奪寡　樓上三角　樓下二角　時間下午三時七時一九時一刻

牙醫　羅鑫泉　診所設南京路大慶里東首六十五號二樓　電話一六一〇六　診時上午九時至十二時　下午一時至六時

中國鐵工廠股份有限公司　專製紡織染織機器　事務所上海百老匯路四七號　(工廠)吳淞蘊藻濱　電話四二一八六號

永安醫院　花柳負責除根　新老白濁　橫痃不用開刀　下疳梅毒無痛打針　老靶子路二〇六號　醫師張秋朝

永昌泰五金號　專運歐美五金雜貨　各式洋器刀具　各種汽刀剪刀　價廉物美　(地址河南路四三七號)(電話中央一九九四號)

卡爾登
今天日夜開映
世界第一名導演
西席地密爾
犧牲
空前唯一精警溫艷十全十美對白鉅片
加映米曲羅公司出品最近有聲新聞片

南京大戲院
遠東獨家採用人造空氣之高尚戲院
消夏避暑怡情悅性唯一勝地
愛多亞路五三二號　電話一七〇八二
今天日夜開映：日戲三時　五時半　夜戲九時一刻
(愛彷緣)女主角　(麗娃栗妲)男主角
羅蘭女士約翰鮑爾
精心合演無上刺戟熱烈大成績
法國革命史事全部對白歌唱悲壯激昂有聲鉅片
馬賽革命
上海特別市電影檢查委員會特許公映
CAPTAIN OF THE GUARD
片中演員凡五千人
述法國革命之稗史。當帝國時代。民志悉附臣僚之勢方盛。宮女之號呼。應宣示之一役。弱將廷人士相之奔走身示。就中革命之發民族官化反史捨數。其一爲馬則方出之女起領。兵之適天。○數○義○地○饗弱嬰。起之精袖。亂荒命戀秋聲震。○肉○搏○砲○攻。可由自衆。之強○王獨歡大戰○擧○其○神○而阻○。○王未革天○鬥○○精○○...

LAURA La PLANTE　JOHN BOLES
A UNIVERSAL
價目　日戲正廳大洋六角　樓廳大洋一元　花樓大洋一元半
　　　夜戲正廳大洋一元　樓廳大洋一元半　花樓大洋二元
院中涼爽恕不贈扇

今日開映派拉蒙公司羣英薈萃偉大富麗五彩歌舞鉅片
大陸大戲院
敝院爲便利觀衆欣賞名貴鉅片起見破例改爲每天開映四次：
(日場)三時　五時半　七時半
(夜場)九時半
價目　(日)一元　元半　兩元
　　　(夜)元半　兩元　兩元半
劉別謙等十一個大導演精心合作！男女大明星三十六人全體大會串！
花團錦簇
Paramount on Parade
登場人物：謀官艷史主角希佛利亞　美劍客主角加萊古柏海上繁華夢主角傑克奧凱及克萊拉寶耐姍卡洛蔡德頓麗琳珞絲等數十明星人人有戲做個個導演有戲歌女舞伶加入無其數絕世妙片勿錯過！

三星舞台
英租界牛莊路浙江路口　電話六三三七三號
優待來賓
今天日夜開映
滑稽電影明星鄧南主演
名義爹爹
日戲三時　夜戲九時一刻
加聘歐洲歌舞團登台表演
香艷肉感舞
價目　二角　三角　四角　一律小洋　日夜同價
並不加價

巴黎大戲院
霞飛路四八六號　電話三五一一二號
◉專映卡爾登還未映之無聲鉅片◉
今天日夜開映　(日戲)五時半七時半　(夜戲)九時半
夜戲在屋頂露天戲場開映清涼無雙
乾姆茂萊海倫克絲德洛合演傑作
浪子回頭
IN OLD KENTUCKY
賽馬佈景宏壯萬分　砲火連天驚心奪魄
可歌可泣！　亦莊亦諧！
◀加映新時代愛情佳片▶
新青年
PREP AND PEP
有兩性追求的眞寫　有陸軍學校的大操
兩大名片(海上皆未映過)一次映完
下次開映　麥克闌葛林主演傑作　勝似有聲之無聲巨片　「翻天覆地」　各界注意
價目　(日戲)樓下四角　樓上六角　八角一元　(夜戲)六角　八角　一元　一元半

大華飯店露天影戲場
大導演劉別謙等十餘導演之心血結晶
花團錦簇
PARAMOUNT on PARADE
今晚九時半開映(天雨延至明晚)
美國派拉蒙公司男女明星大會串空前偉大空前富麗之五彩歌舞有聲傑作
▲男女大明星三十人登場
▲歌伶舞女數十人
▲名曲服妙配角百餘人
▲萃後樂支及十映種
▲前十一千餘大本
▲五彩五色計大共一千尺
登場人物
「謀宮艷史」主角希佛萊、「來與」主角女　甜的熱寶、倫拉珊、女伊寶瑪麗、星明其他拉、美録兒白、女甜的女一羅德明星、辣斐克...

上海大戲院
北四川路老靶子路北　電話四三四二一號
今天日夜開映　日戲三時　五時半　夜戲九時一刻
依利奧鈕季等四大新進明星合演傑作
浪漫滑稽歌舞對白名片
學府情潮
愛情之濃歌舞之妙非筆墨所能形容
價目　日戲樓下一律小洋六角　樓上大洋八角一元
　　　夜戲樓下一律小洋八角　樓上大洋一元一元半

奧迪安大戲院
今天開映
銀幕上大情人美男子電影明星
希佛萊「謀宮艷史」後第二部歌舞浪漫名作
巴黎艷子
(時間)下午三時　五時半　九時一刻
(價目)(日)五角七角　(夜)七角一元
輕飄靈巧　百觀不厭

北京大戲院
本院素以提倡高尚娛樂爲宗旨普及社會爲職志歷年以來備蒙　高賢淑援之雅崇仝人等感荷之餘益自奮勉以報　高誼乃者不惜巨資將全部加以改革裔皇瑰麗遠勝曩昔復廣羅名片重訂座價務求貫澈初衷力圖新猷茲工程將竣開幕在即特此預告
價目　日戲　正廳小洋四角　樓廳小洋六角　花樓小洋九角
　　　夜戲　正廳小洋六角　樓廳小洋八角　花樓大元一元

保肺漿

傷風咳嗽服保肺漿立見散風止咳
寒咳熱咳服保肺漿立見祛寒消熱
久咳劇烈服保肺漿立見除咳而愈
風濕寒痰服保肺漿立見化痰爲水
痰咳不出服保肺漿立見除痰止咳
痰多氣逆服保肺漿立見痰少氣順
咳血咯血服保肺漿立見調肺止血
肺炎肺萎服保肺漿立見肺臟強健

價目　保肺漿大瓶一元七角半　小瓶一元
上海四馬路中　太和大藥房總發行　各埠藥房均有出售

五洲大藥房

南市東門路　第三支店
國歷八月念一日起
大贈品　一月

營業要目：醫用藥材　醫科器械　工業原料　照相材料　各種血清　醫師配方　家用良藥　固本香皂

備具實用贈品　以答惠顧雅意

沈雲扉　江俊孫　沈樹寶
醫師診所在該支店二樓

廣東粵漢鐵路股票債票掉換派息通告

逕啟者本路於十九年四月一日開始發行六個月爲限期至九月將滿未知貴客[illegible]
上海河南路潤寶齋啓　電話八六四一二

華生牌國貨電風扇

本外埠各電料行均有代售

胃痛

上海縣註冊
一瓶斷根
此丸藥料溫和男婦咸宜專治九種心肝胃氣痛[illegible]
上海[illegible]總發行所

烏雞白鳳丸

著名精料製藥　上海四馬路[illegible]
烏雞白鳳　坤和陰順　堪稱天下　服後丸能
配成丸　保平安　無雙品　叶夢蘭
本園所製之烏雞白鳳丸統治婦女一切經病及虛弱等症服之立見奇效購者務須認明本園出品庶不致誤

人間地獄

娑婆生著　即畢倚虹
人間地獄再版出書
定價三元六角六折　寄費加一郵票九五
自由雜誌社啓　代售處上海望平街時事新報館

（中華民國十九年八月念七日）

青春的迴憶

履冰

美國島海灣省的雪克地方，極擅風景之美，其中有一別墅，綠樹掩映，危樓高聳，令人一望而知爲富家住宅，室主人爲一徐娘，人稱黛尼絲羅爾夫人，知其事者每侈談往跡，引爲佳話，實則黛尼絲每歲祗夏秋間一次歸來，領略清福，伊尚有家產在紐約及本寨文尼等處，久居時間，自不作別墅中焉。黛尼絲年事已近四十歲矣，青春時代，艷事流傳，曾嫁夫十有三次，誠美國之尤物亦怪物也，雜誌所載，綴多省略，但亦足見其大概，抽暇譯來，藉實本光，俾讀者或可資談助焉。

▲清歌妙舞　黛尼絲之父爲英國商人，而其母則屬瑞士籍，幼時即體態婀好，面貌姣美，天賦歌喉，因於十二齡時，隨著名音樂家白康克氏習藝，梵啞林一曲，聆者神往，其後父死家落，遂奔走紐約各地賣歌，因色藝之佳，聲名雀起，與黛尼絲第一次結婚者，爲紐約中城大戲院藝員潑史納氏，以同場演劇，朝夕相見，遂發生情愛，似亦佳耦，但成婚之後，黛尼絲仍操舊業，於印第拿破里城奏技時，竟鍾情一慘綠少年施塔滋，於是，一度失身，與潑史納實行離婚矣。

▲豪放風流　黛尼絲自二十歲以後，豪誕風流，不可一世，黛有歌舞皇后之稱，舉凡美國西南以及中部各省，莫不耳其盛名，好萊塢影場，亦曾一度邀其加入，卒以浪漫生活，慾望殊奢，終未獲售，嗣後如萍蓬飄零，每嫁一人，輒勸其捨棄舞台生涯，而終以虛華，未能遂願，脫韁之占，不一而足，如是經過五度離婚，乃遇福特脫經紀人羅爾氏。

▲夫婦好逑　據黛尼絲本人自言，伊之得遇羅爾，可謂心滿意足，羅爾富於資，積產約數百萬，奢豪所費，予取予求，毋黛已年事三十有餘，獲此如意郎君，方冀偕老白首；但事有出乎預料者，蓋結褵之次年，羅爾即淹然長逝也，遺產支配所得，本可仰給終身，無須另嫁，不意情刦未終，處處重墮魔障，因此往復顛倒，無可自主，離婚而又結婚，其次數竟與不祥之十三相合矣。

▲古井不波　總計黛尼絲生平，所嫁丈夫死者三，離婚者十，生育二次，子女均已不復相識，其賴以娛樂晚景，厥爲羅爾所遺之資產，無慮數十萬，黛雖徐娘已老，無復當年歌舞神韻，但雪膚花貌，處處尚能醉人，偶居別墅，一展容顏，猶動人遐想不置，紐約交際場中，一談黛尼絲之名，固仍多以一見爲幸也。惟黛語人，謂古井不波，此生已別無留戀，故以謝冠名，藉見素志，然延之者不乏其徒，正未能預斷將來之固無奇遇也，美國多艷事，若黛尼絲者殊頗值得一記者矣。

她的一生

莫泊桑著　蔚南譯

門開的時候，醫生進來的時候，彷彿來了一個救星，一個安慰，一個希望她連忙衝到醫生身邊去，凡關於這樁悲劇她所曉得的一切都講了出來『她像天天一樣的散步……她的身體是好的……而且是很好的……早飯時她吃了一碗湯二個雞子……不意，她突然倒下了……你看見的，她變成這樣黑黑了……她就不動了……我們試過一切方法，一切……想弄醒她來……』她沒有說完，她看見那個看護婦對醫生偸偸地做了一個早已斷氣的手勢，她簡直呆定了，她仍當作不知道，十分憂愁地反復詢問道：『病勢危急嗎？你想病危險了嗎』？

醫生終於說道：『我恐怕這是……這是……完了。願你用出勇氣來吧，用出大勇氣來吧』。

若納伸開了兩臂撲向她的母親的身上去。

汝厲行回來了，他呆住了，顯然有點手足無措，但既不痛哭，也無失望的神色，彷彿因爲事件來得太突然了，他的臉色，他的舉動來不及裝出悲哀來。他喃喃說道：『我是等待這個的，我早知道她是完結了』。隨即他取出他的手巾來揩拭他的眼睛，跪下地來，劃個十字，唸了幾句不知什麼話，自己立了起來，想把他妻子也扶起來，但是她抱着屍體和屍體親嘴，幾乎睡在屍體上了。她簡直像發了痴一般，人家非抱開她不可了。

鄉村之夏

同生

(一)採蓮

『菱葉縈波荷颭風，藕花深處小船通。見郎欲語低頭笑，碧玉搔頭落水中。』細味詩情，眞不知含蓄着多少的甜言蜜意，低徊諷誦，能不令人魄散魂飛。但是，軟紅十丈中的公子哥兒們，只曉得恆舞酣歌，依紅偎翠，這種饒有詩趣的風情，倒白白的便宜了倒騎牛背的村童，讓他們在綠柳陰中任情消受。

小小的村落間，隨在都有曲河方沼，鄉人往往植蓮其中，以博微利，一到了乳燕紛飛，高槐蟬噪的時節，祇見接天蓮葉，一片碧光；大雨忽來，其清脆之音可聽，而雙雙的鷺鷥，却愿借着這天然的屏障，在狂風疾雨裡交頸酣眠。碧葉叢中，亭亭玉立着一枝一朵白花紅花，清香四溢，艷而不妖，既乎花謝實露，種蓮的鄉人們在夕陽西下之際，即分遣其小兒女同往採蓮，以便捆載入城，沿街喚賣。鄉村裡的小姑娘們天生的壯健活潑，嬌憨可人，方塘十畝，打槳如飛，在葉底，花間，且採且食，且食且行，其樂陶陶，不可名狀。柳陰中騎牛的村童看呆了，無腔的短笛也無心去吹奏，儘管目不轉睛的注視着鄉姑娘們採蓮。雖然；他那裡是在細細的體會白香山採蓮詩的詩意，說也可笑，他却在虎視耽耽的垂涎那有香有色有味的蓮蓬。鄉姑娘們看見了村童的神情，默會其意，却故弄狡儈，有意遙擲吃剩了的蓮梗，隨即回眸一笑，打起了雙槳，又如飛如駛入荷花深處去了。

(二)瓜戰

日長睡起無情思，閑看村童戲水邊，看見他們那肌膚肥茁的肉體，天眞活潑的神情，眞眞有趣極了。我間或買二三個小小的西瓜，放在小河的下流，一任村童們游水競奪。祇見一個個的赤裸裸的小兒，排水直前，衝渡奮進，一霎時浪花四濺，水沫亂飛，雖不及遠東運動會爭奪游泳錦標的可觀，然亦別饒風趣，搶到西瓜的兒童，隨即游至岸邊，擊起了小拳頭，對準戰利品，奮力痛擊，瓜破漿防，樂得忘情歆唉，競爭失敗的兒童們，遠遠默坐一旁，癡癡的看着吃瓜的孩子們手舞足蹈，得意洋洋，不覺延流涎咽，且妬且恨；又一見看他們吃完了瓜瓢，還把瓜皮朝頭上一頂，故意的做出英雄的氣概，儼然自居爲綠蔭的小王，更爲忍無可忍，不覺奮臂欲前，得勝的小英雄們何肯相讓，立時拉裂了瓜冠，擘面拋去，一時間瓜皮紛飛，打得個落花流水，直至所有的瓜皮都一起順流東下，方才罷戰收兵。

閱者諸君或許要責備我不應該引起他們的爭鬥，以致羣小失和，先生，這却不必擔憂，他們等不到身上的水乾，早又拍手歡笑，同往綠樹叢中納涼去了。

(三)打醮

鄉下人體質健強，素少疾病，但在這火傘高張的炎夏中，也難免病魔的侵襲，既捨不得花錢去買藥求醫，然也不能任其蔓延而不治，於是就運用他們古代傳留的思想，想起了諂神媚佛的老法來。大家都這樣講：『好！這是打一壇太平公醮吧！求求天老爺保佑我們這幾個村莊一起平安。』

集腋成裘，衆力易舉，在二三百戶的人家中，居然由一千五百的銅元，湊成袁頭幾十的大數。於是就請了七八個羽服仙流，在一座破屋頹垣的小廟間恭奏仙音，勤宣仙法，道士們穿着夾的法衣，不住嘴的狂喊亂叫，免不了汗珠滾滾，氣喘如牛；明知熱得難受，但看在袁頭的分上，也祇得揮汗從公。

村人還公推一個蒼顏皓首的老農算做代表，匍匐壇前，虔誠祝禱，這老農衣冠齋楚，舉止莊嚴，我很爲他擔憂，恐怕他中暑發痧，求福得禍，而他却能耐得住高熱，處之泰然，這種鎮定的功夫誠令人暗裡吃驚不小。

鄉人的心思眞細緻，又恐怕天視不明，弄錯了賞罰，於是就由出錢打公醮的人家，在公醮期內，每晚在茅屋前高高的懸起一盞紅燈，算做出過錢的標記，綠樹陰中，紅光點點，與天上的明星，空中的螢火相掩映，紅紅白白，煞是不可多得的奇觀呢。

巴黎之怪人(上)

俊卿

巴黎自白俄首領哥的博夫失蹤後，因一般報紙之宣傳，民衆對蘇俄都是充滿着忿怒痛恨，提起俄國的啞吧（Ogpu），（一種蘇俄的秘密警員，散布世界各地，專事搗亂偵探，或處置反赤的舊俄），總帶着談虎色變的態度，恰巧又有個喬治阿加凡郭夫，啞吧份子，到了巴黎，給巡警尋到了，從他口裡吐出許多驚人之談，一時把個紙醉金迷的巴黎，弄得秘氣衝天，至今尚未退盡，就是偵探界新聞界也一時丈二和尚摸不着頭腦，不知究竟眞相如何，這事大概讀者也都歡喜聽聽的罷。

○…怪人到巴黎…○

本年六月中旬，一個男子，一看就知是地中海東方那國的人，到了巴黎，他隨即到了聖但尼斯區一家小客棧裡去住下了，在客名簿上，他寫上名叫喬治愛泥，國籍美國，照他護照看來，他是方才經過柏林，而上巴黎來的，護照上又寫明他是咖啡色皮膚，黃眼睛，年歲四十。

巴黎城的聖但尼斯區，一向是共產黨分子聚集的場所，所以警察對這裡是特別注意的，密探也很多，但是平常護照檢驗後，也總不成什麼問題了。不料那時巴黎的國家偵探總部，正在找尋這樣面貌狀態的一個人，那人的名字叫做喬治阿加凡郭夫，據所得消息，說是從莫斯科啞吧總部遣出，經過柏林而到巴黎來暗殺皮山杜斯基的。（按，皮山杜斯基爲蘇俄駐法使署的高等顧問，一天因啞吧份子要殺他，而從使署逃出，托庇法警勢力，近專爲文揭破蘇俄外交人員與啞吧人員朋比爲奸的情形。）於是偵探總部人員，遂光顧到聖但尼斯區，而請所謂美國人之喬治愛泥作一度談話於警署。

○…怪客怪談話…○

偵探總部人員，看到了喬治，就認得他是哥的博夫將軍失蹤後，（哥的博夫將軍爲歐洲白俄的領袖，陰圖復辟，寓居巴黎，本年正月，忽然失蹤，一時巴黎報紙，均痛責啞吧之陰險，並催促政府搜尋哥氏，更有在俄使署前示威者，但終鮮效果，四月消息，則哥氏已在莫斯科獄中矣。）時常在蘇俄使署走進而突然失蹤的一個人，偵探長和他談話之後，他就即承認自己就是喬治阿加凡郭夫，並且說出的確是被啞吧首領蒙金斯基遣來除掉那可厭的皮山杜斯基的，他也拿出使命來證明他的話，但他隨即反拿出一疊文件來，證明他現在已脫離了啞吧，而啞吧殺皮山杜斯基的命令，也已經啞吧收回了。他既有這樣確實的證據，說話又如此坦白，偵探部隨即放他回旅館。

○…何又自矛盾…○

巴黎的各家報紙，都把他所講的，當作完全可靠，在首頁大登特登的載着，祇有一家巴黎回聲報，卻能與衆不同，抉網入微，那報值到這事件的，是著名反赤的訪員琪恩地來琪，他在哥的博夫將軍一案時，大出了名，當他同阿加凡郭夫會晤談話走出時，那啞吧份子忽拿了架照相機，替他照了一個像，琪恩問他什麼緣故，他回答說，留個紀念罷了，但獨對一報的記者爲此，且又鬼鬼祟祟，不知有何內幕呢。

琪恩又發見了那啞吧份子矛盾的話，在回聲報上發表了。原來阿加凡郭夫對警探講哥的博夫失蹤的事，說是維林斯基的陰謀，而運送綁票的方法是把他置在一輛僞巡警開駛的汽車中，又用哥羅方迷倒了他，到了海岸，就用船運回俄國。但阿加凡郭夫對報館記者講，却說將軍被綁的事，完全和啞吧無關，或者他因了私事而自己藏起的，他又說，啞吧並不以爲哥的博夫將軍能够有什麼反動，所以也不要找他呢。

蘇州的禁唱

隸謙

從離開水秀山明的杭州，差不多有三年沒有和本欄接觸。因着故鄉的匪患，萍飄旅次，潦倒終日。現在總算是汗馬喘息，得寄身在上有天堂，下有蘇杭的蘇州。首都的釣魚巷，京口的菜市街，和姑蘇的金閶，是妓女寄跡的所在。每當夕陽西下，電燈耀灼之時，五光十色，絡繹不絕，眞令人有山陰道上，目不暇給之慨。以上是四年前的情形。自從革命軍北伐以來，在青天白日的旗幟之下，任何方面，都有新改革，和新建設。禁娼運動，當然是在訓政開始，呼聲最高的工作，民衆康健方面，社會治安方面，自有不少的補救。

我從炎熱倍增的上海到蘇州，寓在閶門外的老蘇台旅社。進門之後第一使旅客注目的就是兩面光澤奪目的牌子上面寫着『禁止妓女』『闖入房間』我想這八個字，施於妓女方面的效力，當較某某重地、毋許擅入的官衙文章爲有效。因爲一是司空見慣，一是別開生面咧。

晚上七點多鐘，不耐着旅次的寂寞，就在馬路上閒跳，蘇州街道上是沒有電車汽車的行駛，所以任你流連決不會發生什麼危險。當時接觸我眼簾最多的，就是些旗袍革履的時裝婦女，我不能不驚嘆姑蘇女界的發展，有數十匹馬力的效率。疲倦了，回到旅社以後，只見那些時裝婦女，好像元宵節的走馬燈一般，在樓上樓下旋轉。這眞使我如墜入五里霧中，毫無端倪了。

茶房見我獨自在那裡痴想，就滿面堆着笑容說道，先生，一個人怪是寂寞無味，還要叫一個來看看。哦，我知道了，那些時裝的婦女，就是變相的妓女，我故意的答道，現在蘇州不是禁娼了嗎？茶房一笑說道，只不過是瞞上不瞞下呀。我不曉得上究竟瞞得住否？（却酬）

奇峯突出　國貨明星

奇峯牌香烟

空包一只　換烟二枝　各烟紙店　均可掉換

中國崑崙烟公司出品

上海唯一之大旅店

遠東飯店

本飯店專接待仕商而設[illegible]

特色：建築堂皇　設置新奇　傢私器皿　精緻無匹　羅帳被褥　每日整潔　電梯升降　免勞步趨　夏有電扇　勿憂炎暑　冬備汽爐　溫暖合度　冷熱水管　洗浴隨意　房間電話　傳遞迅速　聘請名廚　烹調大菜　中西隨便　餚饌味美　倘蒙惠顧　曷勝歡迎

地址　上海西藏路●電話六八六九號

上海縣註冊農商部給獎

痔

（立刻止痛一瓶斷根）

化痔神丸　特效斷根散

[illegible]

食品問題

解決食品問題須選購有益口胃之食品請向
上海南京路泰豐罐頭食品公司選購
點食……應時細點百味雜列若餅乾一種鹹甜素葷皆備
菜餚……山珍海味如雞鴨魚肉筍菜等佳餚應有盡有
果類……四季名菓精製罐頭枇杷梅桃梨等與生菓無異